京城日報
朝刊八頁
編輯兼發行人 兒島吉治
印刷人 小川三之介
京城府太平通一丁目
發行所 合資會社 京城日報社

前号は賣切れ！大評判の十一月号

初婚再婚物語号

婦女界

このの内容でタッタ40セン

これはほんの内容の一部です。先づ書店で手に取つて見て下さい。
興味津々の讀物、すぐ役立つ實用記事が文字通り山のやうです。
とてもこゝには發表できません。前號が忽ち賣切れになつたのも當然です。

結婚はさまぐ 初婚再婚実話集

結婚は人生の一大事、就中初婚、破綻からの再婚等々、女性一生の幸不幸は、結婚に依つて決定します。

▲結婚初夜の失敗から處女の奥様でゐる私
恥しさから用語と心得ずに拒み、夫を怒らせて三ケ月も處女でをり、相談欄で救はれるまでの經過。

▲いとしい戀人に死なれて涙の花嫁で結婚
熱烈な初戀の愛人に死なれ、記念の手紙や日記を携いて結婚し、冷酷な夫のために泣いてくらす花嫁。

▲姉妹が兄弟と結婚した幸福な私達
一家一門、心がけのよい人ばかりの集りで、何のイザコザもなく、天國のやうに樂しい、結婚生活の報告書。

▲相手に同情して七人の子の繼母となつて
三十前の若い身空で、初婚に失敗したとは云へ、二十歳を頭に四歳まで五男二女のよき母となる迄の苦心。

▲誤つた初婚を淸算し第二の夫に抱れる迄
老舗の次男と迂闊な結婚をし、一家から散々に苦しめられ、遂に離婚して貧しい教育家と戀愛結婚。

▲初婚に破れて結局昔の戀人と再婚した私
父の謹業心から、愛人をあきらめて結婚したが、恐しい變質者なので遂に離婚し、忠良の愛人と結婚

▲妻子ある出入りの運轉手と添ひとげた女店主
放蕩の夫を失ひ、女手で大商店を經營し、ふとしたことから道ならぬ戀を嘆き家出して愛の巣を！

◇手相による配偶者の選び方…出雲又太郎

◇きつとよい縁談を申しこまれる秘訣…東京市結婚相談所主任 田中孝子

必ず夫を成功させる初婚・再婚者の内助法
心掛一つで易々と實行できる内助の秘訣。此の通りにさへすれば出世する

職業婦人から結婚した私の現在
▲白木屋の店員同志で結婚した私達▲看護婦からパン屋の主婦に▲銀行を持つた職業婦人から教員の妻に喜びと感激の手記。

生きた感激實話 罪の子を更生させた母の愛

座談会 電燈・燃料・水道の上手な使ひ方
▲電燈はかうして使へば經濟的▲電熱・ガス・炭の上手な使ひわけ▲ガス・炭の經濟的な使ひ方▲炭の選び方と燃え方の得失▲水道を上手に使ふ法を公開

誌上舞臺中繼放送 追分供養 鷲甲齋虎丸出演
日本一の名女優中山延見子が浪花節の大御所虎丸の出語りに合せ、兄の敵を探して艱難の彼方に生きる切々たる心情を舞台そのまゝ讀者様のお目へ

今秋の流行 女性美モスリン發賣
着心地が素晴しく、持ちがよく、而もお値段の格安な今秋流行の女性美モスリン五十柄を誌上に發表。大懸賞をつけ、全國一斉に發賣。お求めの方は先づ本誌を御覧の上で！

働きながら肺病を征服
働きながら肺病を治す人へ……岩瀬又吉
書を書きつゝ筋肉勞働をしたり、血痰におびえつゝ事務を執り、遂に自己療法と精神力で病氣を治した尊い體驗を具體的に發表しました。

全部実験ずみ 民間療法 難病を治した經驗
◇白髪脳の癒て無い神經痛を治す◇難産を全治した藤の根の煎汁◇重態の腎臓炎と脚氣を全快させた一つ葉の偉効◇こじれた風邪が綿納豆で全治◇頑固な咳を蜜柑で◇雪の下で中耳炎を◇簡單な漢方で南天で◇糖尿病を治療……等々難病をそれこそアッケなくけろりと治した體驗談です。その方法、分量煎じ方など一々責任をもつて公開、お悩みの方はお試し下さい！

茶の湯作法 (口繪大畫報)
誰にもすぐ出來る親切な指導付
裏千家 鈴木宗保先生指導 及川道子孃 實演
女の嗜みとして是非心得ておきたい茶の湯の作法を豪華大畫報で詳細に公開、これから誰でも直ぐに樂しむ事が出來ます。

白蛾の舞 處女は守りは既に此の愛人の狂態で 中村武羅夫
母の像 ハラ〳〵しながら一氣に讀ませる大波瀾 横山美智子
結婚裁断 瀕死の病身を父と戀人とで奪ひ合ひ 諏訪三郎
霧の白菊 劍にかけて美女の奪ひ合ひ 子母澤寛
巖窟王物語 蕩々と復讐は進む！ 加賀溪柳
嫁ぎゆく頃 婚約中に出來た愛人 奥村 薫

★結婚調度調べ ★母と子のページ新設

二大懸賞の大発表!! 四十錢 (送料三錢) 半年分二圓四十五錢 一年分四圓八十錢 振替東京二九三七 東京九段坂上 婦女界社

山八金融 スリ八山岸
合資會社 山岸天佑堂 京城府本町一丁目
電話本局 二三七二番・二〇一四番 振替京城 二〇一三番
卸と小賣・通信販賣・毎月營業月報發行

脚氣に オリザニン

脚氣にオリザニンを用ふれば、速かに治に就かしめるは、多數實驗醫家の報告に照して疑ふの餘地なきところなり

オリザニンは脚氣の外、人體必須の副榮養素として種々の場合にも賞用せらる

(1) 熱性病者の榮養保持に、食慾不振に (2) 姙婦便祕、姙娠嘔吐に、姙産婦脚氣に (3) 泌乳不全に (4) 虚弱兒の健康並に發育增進に (5) スポーツマンの心臟力保持に、疲勞恢復に……

液、エキス、錠、末、注射液各種 (說明書進呈) 東京・室町 三共株式會社

三共 SANKYO

三共の薬品の定價と簡單なる說明とを載せたる册子「三共の薬品」あり御入用の方は此新聞名御記入御申越下さい、贈呈致します。

盗汗に グリコナール (説明書進呈) 東京・室町 三共株式會社

見違へるほど肌が若返る！

肌から完全に吸收される綜合ホルモンの驚くべき作用

二十歳以上の御婦人は次の若返り美容法を是非御實行下さい！

この部分は、アレたりニキビやシミの出來るところです
これは、脂肪や垢などの不純物が溜るためですが、浸透性の強いクラブ乳液は、皮膚美養に重要な、ヴイタミンや淸掃美白化作用をする、膵臟酵素等の配合によつてニキビ、ソバカス、シミ其他の吹出物を綺麗に除き、驚くほど健康な肌にして色を白くします

この部分は、一番化粧崩れのし易い所です
先づ、若返り化粧水クラブ乳液で肌をしなやかにとゝのへます。そして白粉下として比類のない効果を持つクラブ美身クリームの上に、特殊な原料と精微な粉で出來てゐるクラブはき白粉をお使ひになれば、ムラなくつき、永持して、不思議に、お化粧崩れのしない若返り化粧が出來ます

この部分は、弛緩や小皺の出來るところです
美容上に、一番恐ろしい肌の衰へを防ぐには、若返り化粧水クラブ乳液の御愛用を、切にお薦め致します。完全に肌から吸收される綜合ホルモンと美養酵素の驚くべき作用によつて肌が見違へる程若返つてみづ〳〵しくなるからです。尙キメを細やかにするクラブ美身クリームの少量に、クラブ乳液を二三滴混ぜますと、ホルモンクリームが出來て若返り効果が一層顯著です。二十歳以上の御婦人は、ぜひお試し下さい

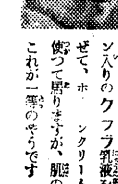

若返り美容の秘訣を語る 森律子さん
私は、美容上に致命的な肌の弛みや小皺を防ぐことが、若返りの根本だと思ひますので、何よりも肌の若返り法を考へて居ります。それにはキメをこまやかにするクラブ美身クリームに、若返り化粧水と言はれるホルモン入りのクラブ乳液を二、三滴混ぜて、ホルモンクリームをつくつて使つて居りますが、肌の若返りにはこれが一等のやうです

若返り化粧水
クラブ乳液
專賣特許
綜合ホルモン 美養酵素 含有

英國艦隊に對する援助は約束できぬ

十六條三項は必要なら實行する

英佛會談で ラ首相答ふ

ラヴアル首相

【ゼネヴァ十六日電通】去る十四日駐佛英大使クラーク氏と佛首相ラヴアル氏との間に行はれた重要會談の內容については對伊制裁に關し強硬派の英國と和協解決を望む佛國とが如何なる程度の意見一致を見得たか注目されてゐたが、右會談の內容は次の如くであることが確實に判明した、即ちクラーク大使は

一、佛國政府は聯盟規約第十六條三項による義務を實行すべきや
一、英國艦隊が伊國艦隊に攻擊せられた場合、佛國は英國の援助を信賴して宜しきや

の二項について質問したがこれに對しラヴアル首相は

第十六條三項の義務は必要なる場合これを實行するが英、伊艦隊が衝突の場合、佛國は英艦隊を援助することを約束する譯には行かない、何となれば英艦隊の集結は何等事前において佛國政府の同意を得たものでないからである

と答へた由である、因に第十六條三項の規定は左の如くである

一、聯盟國は本條（十六條）による金融上及び經濟上の措置を執りたる場合においてこれに基く損失および負擔を最少限度に止めるため相互に支持すべきこと
一、聯盟國は違約國に對する特殊の措置を抗拒するため相互に支持すべきこと並に聯盟の約束擁護のため協力する聯盟國軍隊の版圖內通過につき必要なる措置を執るべきことを約す

十六條の義務遂行

制裁調整小委員會で確定す

【ゼネヴァ十六日電通】制裁調整小委員會は十六日午後の會合で法制分科委員會の報告を可決し制裁參加國全部が聯盟規約第十六條の諸條項を完全に遵守し所定の義務を全面的に遂行するの必要あることを確定した

經濟分科會

【ゼネヴァ十六日電通】對伊制裁調整委員會の經濟分科會は十五日に引續き十六日午前更に會議を開き席上イーデン英代表は金、銀塊及び金銀貨幣を除きその他一切のイタリー品の輸入を禁止すべしと提案したが、スイス代表スタツプ氏はスイスは中立的立場にあるを以て英代表の提案には反對であると述べその他代表も夫々意見開陳あり、結局更に十七日會議を開き討議することになつた

太平洋上の無人島をめぐり 英米爭ふ

第二の新南群島事件持上る

【東京電話】ハワイより千五百哩の太平洋上にジカルヴイス、ベーカー、ハウランドの三つの無人島がアメリカ領土に編入され、近くハワイ政廳の管轄に移されるといふ情報が十六日外務省に到着したが、外務省では第二の新南群島事件として早くも注目してゐる、併し右三島はステーツ年鑑その他英國製の地圖に依ると明白に英國領土になつてゐるが、アメリカ國務省にいはせれば一八五六年八月十八日アメリカ國內法により以上三島はアメリカ領たるグアムの諸島中に包含されてゐるから問題はないとしてアメリカ、ニユージーランド間定期航空着陸場建設を進めてゐるのに對し英國がこのまゝ知らぬ顏をするかどうか軍事的に重要な地點であるだけに外務省あたりでも一方ならず氣を揉んでゐる

朝鮮神宮競技 相撲

中等校對抗 京農優勝

中等校對抗相撲は午前九時運動場特設の土俵で開始したが左の成績で京城農業優勝した

決勝

京師1—4京農
宋光燮（小手投）李鍾聲○
江藤（からみ投）李晋永○
近江（出し投）李榮根○
上杉（つり出し）李海圖○
成瀬（上手投）朴大根○

三等決勝

釜山3—2京商
○寺尾—兒山 ○沈—富山
○寺西—早尻 朴—森田○
鄭—神崎○

中等個人戰

決勝

李榮（京農）—○山岡（道商）
近江（京師）—○山岡（道商）
○近江（京師）—李（京農）
一等山岡▲二等近江▲三等李榮根

專門學校對抗

醫專5—0高工
○横山—渡邊
○多田—金原
○河野—大槻
○田栄—武田
○森—服部

專門個人戰

○森—北原
河野—○森
北原—河野○
一等森清祐（醫專）二等河野（同）三等北原（同）

一般對抗

決勝戰

鐵道3—1京電
○山崎（すくひ投）李貴童
米田（上手投）廣野○
○平田（上手投）尹乙榮
○原田（上手投）權億萬

一般個人戰

決勝戰

○原田（鐵道）吳龍甲（京電）
○原田（鐵道）中島（鐵道）
○中島（鐵道）吳龍甲（京電）
優勝者 原田寛（鐵道）
第二位 中島友次（鐵道）
第三位 吳龍甲（京電）

庭球 全鮮女子大會

朝鮮神宮競技の全鮮女子庭球大會はカラリと晴れた十七日午前九時から京城運動場コートで擧行、參加選手は六十四組で各選手とも母校の應援や優しい父兄の聲援で氣持好いプレイを展開した

第二回戰

好壽（李昌 李武）4—2釜山高女（金興 裵榮）
元山高女（越尾 北谷）1—4平壤高女（李補 李貞）
第一高女（佐藤 本山）4—3釜山高女（正木 森下）
第一高女（前田 樋渡）1—4大邱高女（白守 敦命）
大邱高女（大場 河內）4—1群山高女（元永 金末）
鎭南浦高女（中原 荒木）4—3進明女高（金貞 李相）
第一高女（牧野 江川）4—0好壽（王順 泰南）
第二高女（神保 古賀）4—0槿花（閔午 朴允）
大邱（林正 李琴）4—2海州（金貞 張永）
第一（瀬川 森）3—4同德（張媛 李研）
女高普（金柄 金順）2—4釜山高（吳時 林蒙）
大邱（石原 尾內）4—0平壤（金永 李南）

鎭南浦高（尾家 谷田川）1—4淑明（植土 嚴敬）
釜山（正田 須々木）2—4海州（實金 宋源）
淑明（梁福 李圭）2—4女高普（林惠 韓貞）

第三回戰

好壽（李昌 李武）4—1平壤（李補 李貞）
第一（佐藤 本山）0—4女高普（金鐲 李福）
大邱（大場 河內）4—2大邱（白守 郭命）
第一（牧野 江川）4—1鎭南（中原 荒木）
第二高女（古賀 神保）1—4大邱高女（林正 李琴）
同德高女（張媛 李研）2—4釜山高女（吳時 林蒙）
大邱高女（石原 尾內）4—3淑明女（趙玉 嚴敬）
女高普（林惠 韓貞）4—3海州高女（曹金 宋源）

第四回戰

好壽（李昌 李武）4—2京女（金鐲 李福）
一高女（牧野 江川）4—1大邱（大場 河內）
大邱（石原 尾內）2—4女高普（林惠 韓貞）
大邱女高（林正 李琴）4—2釜山女高（吳時 林蒙）

第五回戰

好壽敎女（李昌 李武）4—2第一（牧野 江川）

女子一般庭球

決勝は日沒のため十八日午後四時から京城運動場コートで擧行する

秦、篠澤4—3李昌、金龍
京一高女俱 慶雲俱
朴順、金貞4—0川畑、木村
京城女子師範 南浦高女出
金德、朴敬4—2金沈、宋蓉
好壽敎俱 京城女子師範

決勝戰は十八日午後四時から當コートで行ふ

神宮競技記事七面にあり

非常時の陣構へ

海上第一線は動かさぬ

定期大異動近づく

【東京電話】海軍本年度定期異動は目下大角海相、小林人事局長の手許で詮衡中で來る二十四、五、六の三日間長官會議に附議內定の上御裁可を仰いだ上十一月十五日發令の段取となつてゐるが、本年は軍縮會議その他國際情勢の推移如何が詮衡の中心となつてゐる關係上、相當の苦心が拂はれてゐる模樣である、即ち次官軍務局長等軍縮會議に密接な關係を有する要職並に國際情勢に對應すべき第一線海上部隊の將官異動に就ては、軍縮會議及び世界の情勢の見極めがつくまで異動を行はず、形勢を觀望することになる模樣であるが、探聞し得たる異動說を記せば次の如くである

聯合艦隊司令長官高橋中將は海上生活三年に及ぶが、艦隊訓練仕上げに重點を置き後一年留任となり、第二艦隊司令長官米內中將は留任說もあるが橫鎭長官說が有力であり、後任には軍令部次長加藤中將が轉ずる模樣である、一說にはまた藤田吳鎭長官が橫鎭長官となり吳鎭長官には米內中將說があるが、何れにしても橫鎭長官末次大將は軍事參議官となるは目下のところ動かぬ模樣である、第三艦隊司令長官百武中將は軍令部出仕說もあるが佐鎭長官說が有力であり、今村佐鎭長官は軍令部出仕と何れに決定するか判然してゐない、而して第三艦隊司令長官には松下中將が擬せられてゐるが同中將は過般の大演習に於て第四艦隊司令長官として未曾有の事故を起した關係上、部內に相當激烈な反對論が起つてゐるから軍令部出仕あたりに落着くやも知れぬ、軍令部次長には島田中將、舞鶴要港部司令官には兵學校長及川中將その後任には出光第一潜水艦隊司令官、濱田旅順要港部司令官が駐滿海軍部司令官、中村中將の大學校長、原第六戰隊司令官の馬公要港部司令官說等は動かぬ所である、なほ吉田軍務局長は練習艦隊司令長官に轉出するは確であるが軍縮會議の見透しがつくまで留任し豐田中將はそれまで閑職につくことになり又次官、艦政本部長、航空本部長、軍需局長、鎭海要港部司令官、經理局長、醫務局長、法務局長などは留任することに內定してゐる

神嘗祭の御儀

【東京電話】新穀を天照大神に獻じ奉る十七日の神嘗祭當日宮中では 天皇陛下御親祭のもとに賢所においていと嚴かに御祭典を行はせられた

この朝賢所には御在京各皇族殿下を初め奉り岡田首相以下各國務大臣、一木樞府議長その他文武官參列

定刻午前十時三條掌典長恭しく祝詞を奏し奉れば 天皇陛下には黃櫨染御袍を召されて神嘉殿南廂の御座に出御あらせられ、遙かに伊勢神宮を御拜あらせられた上賢所內陣に進ませられ恭しく御告文を奏し給ふた

續いて皇后陛下、皇太后陛下の御代拜各皇族殿下の御總拜あつて後、參列諸員に御總拜を差許され御祭典を終へさせられた

朝鮮神宮例祭

勅使御差遣の光榮に輝やき きのふ嚴かに執行

畏きあたりより勅使として立花掌典次長の御差遣を賜り、光榮に輝やく半島の守護神朝鮮神宮本年度例祭は秋氣澄みわたる十七日午前十時から同神宮社殿で擧行された李王家御代拜篠田李王職長官、李鍝公家御代拜市野澤御用掛、宇垣總督、植田軍司令官、今井田政務總監、尹德榮子爵、山田城大總長をはじめ本府各局長、朝鮮貴族、軍部首腦者、民間側有志その他關係者等千三百名參列

一同所定の座につくと、勅使御幣物を捧じて參進、修祓、神饌を供へ次いで阿知和宮司祝詞を奏し、御幣物を奉り、次いで勅使御祭文を奏し玉串を奉つて拜禮

ついで王族、公族はじめ總督、軍司令官、政務總監、李琦鎔子爵、尹德榮子爵、山田城大總長、穗積殖産局長（文官總代）越川第廿師團軍醫部長（武官總代）宮永京畿道知事（各道々民總代）伊達京城府尹（京城府々民總代）阿知和宮司の順で玉串を奉つて拜禮

同十一時嚴儀裡に式典を終つた、式後奉賛殿廣場で直會があつた

梨本宮殿下御退鮮

【釜山電話】御歸東の途にあらせられる梨本元帥宮殿下には十七日午前九時四十分第四列車にて釜山驛に御到着、土師慶南知事以下官民のお出迎へ申し上げる中を春田驛長の御先導で連絡船に御乘船、御機嫌麗しく御退鮮遊ばされた

閑院宮殿下

御機嫌いとも麗しく 御歸東の途へ

師團對抗演習御觀戰の御疲れをもいとはせられず、御入城以來數々の御豫定を恙なく終へさせられた閑院宮載仁親王殿下には十七日午前十時四十分御旅館龍山總督官邸を御出發、自動車にて秋色深き營舍附近の遺跡を御視察遊ばされ、午後零時半朝鮮ホテルにて、宇垣總督、今井田政務總監初め、多數赤十字社關係者に御賜餐あり、午後二時龍山の御旅館に御歸還あらせられ御少憩遊ばされたのち、午後三時京城驛特急「のぞみ」にて御機嫌いと麗はしく、宇垣總督今井田政務總監、植田軍司令官、三宅第廿師團長をはじめ官民多數の御奉送を受けさせられ、御入城の榮光に輝く京城を後に御出發一路御歸東の途につかせられた

寫眞（上）は立花勅使御參進（下）は參列の宇垣總督

京城神社大祭

御輦龍山御旅宮へ

京城神社例大祭本宮祭は、宵宮祭の賑ひに明けた十七日午前八時から嚴かに執り行はれた 富永京畿道知事、伊達京城府尹、淺野、野中大祭正副委員長を初め各町總代、大祭役員、一般氏子等參列、神饌を献じ幣物を供進して市瀨主祀詞を奏し、次いで伊達京城府尹、富永京畿道知事はじめ玉串を奉つて拜禮、同九時滯りなく本殿祭を終つた

更に午後零時卅分から御神輿の御發幸祭あり、市瀨主御發幸の祝詞を奏して後、午後一時號砲三發を合圖に御鳳輦五基を先頭に御神幸行列は、騎馬警察官に兩側をまもられた御先導係を先頭として御發幸總督官邸前、大和町一、二丁目新町、本町三丁目、東拓橫、京城府廳前、朝鮮銀行前の各町筋を經て同四時京城驛前で御休憩卅分後、更に三坂通、京龍舖前、三角地、偕行社前、龍山郵便局前、鐵道俱樂部前、京町を經て午後七時龍山の御旅宮に着御、直に龍山御旅宮着御祭が行はれた

守備隊勇士 喪の凱旋

遺骨御鄕里へ

去る九日滿洲國桓仁縣大陽溝に於て名譽の戰死を遂げた龍山步兵七十八聯隊楚山守備隊勤務

故小野房吉中尉（宮城縣）故矢澤彌太郎伍長（茨木）故齋藤春三上等兵（岡山）故菊地久上等兵（和歌山）

の遺骨四體は十七日午前十時卅五分京城着同十時五十分發鄕里へ

ネオンは蝕む

カフェー主從心中

十六日午後一時頃京城鐘路三の九バー金光ホールの二階で同ホール女給慶子こと朴七粉さん（二〇）と同ホール主人李喜淳氏（三〇）が互ひにカルモチンを飲んで苦悶中を家人が發見、直に醫專病院に擔込み手當を加へたが慶子さんは遂に絕命し、李喜淳氏は助かつた、二人は主從で戀仲であつたが李さんは昌信洞七八番地に家庭をもつてゐたので添へぬを悲いての心中とも見られるが、鍾路署では年齡の差がありすぎるので或は誘惑死に至らしめたのではないかと目下李喜淳氏を自殺幇助罪として取調中である

立花掌典次長 ゆうべ御歸東

朝鮮神宮鎭座十周年式典並に例祭に勅使として御參列相成つた立花掌典次長には諸式事を終へさせられ、十七日午後十時五分京城發列車にて宇垣總督、今井田政務總監はじめ多數官民の御見送りを受けさせられて御歸東遊ばされた

人

◇阿部信行大將（陸軍々事參議官）十七日夜金剛山より入城備前屋 十八日午後三時發歸東
◇植村東彥中將（陸軍造兵廠長官）十七日午後三時廿分入城備前屋
◇和田龜治中將（帝國在鄕軍人會副會長）入城中同日滿洲へ
◇池田警務局長 十六日夜發小鹿島へ廿一日頃歸任の筈
◇湯村咸南知事 入城中十七日歸任
◇山田三良博士（京城帝大總長）十七日滿洲視察へ廿五日歸城の筈
◇上野直昭氏（同法學部敎授）同
◇中島司氏（朝鮮中央協會理事）入城中十七日歸東
◇大川平三郎氏（朝鮮鐵道社長）十七日入城朝鮮ホテル
◇三谷一二氏（三菱鑛業部會長）入城中十七日夜湖南線へ

お祭の賑ひにそむいて

十七日午前四時頃京城府外新堂里四一九番地の板の間に內地人婆の縊死體が下つてゐるのを夜警員が發見、新洞里四一五永岡ヨリさん（七〇）と判つたが子供の病氣を悲觀の自殺らしい

お祭を掏る

十七日——京城神社のお祭りで雜沓する鮮銀前、本町通り等で西大門署刑事の警戒網に前科四犯の金正學（二〇）を筆頭に逮捕したもの實に十七名に達した婦人の懷中物や紳士の時計が最も多く狙はれてゐた

馬暴る

十七日午後一時頃京城府外新堂里朴鍾燮（二七）が荷馬車をひいて府內通洞一五八にさしかゝつた際突如馬が暴れ出し通行中の府內樓上洞一五八培花學校六年生金麗子さん（一四）を轢倒し右足骨折で二週間の傷を負はせた

太鼓燒く

十七日午前十時頃京城吉野町六八南廟內から發火太鼓一個を燒失直に鎭火、原因は線香火の不始末

暴風警報

十七日午後二時五十分仁川測候所發表＝風強かるべし、北乃至西の風強し、黃海、京畿、忠南北、全南北の沿岸は警戒を要す、低氣壓の中心は濟州島附近にあり七四四ミリを示し東北東に向つて進行しつゝある

けふの天氣

晴れ冷える

恩給
金融低利證書は確實に手許保管安全
御希望の方は直接御照會を乞ふ返信
迅速親切第一御相談に應ず
仁川府宮町拾九番地 森田商會

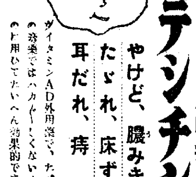
—評判の皮膚藥—
おできコヂれた皮膚病に…
デシチン
やけど、膿みきづ
たゞれ、床ずれ
耳だれ、痔疾
六十錢 一圓三十錢
D三一五

特價提供
新案特許
電燈より明るい
電燈代用ガスランプ
カタログ送呈
大阪市西區サツマ堀北町 近藤商店
電話新町一五二一番

巡査
內地及植民地の巡査志願者は本會發行の巡査養成講義録にて及第必勝せられよハガキで申込み次第會則と受驗案內及全國試驗日割表無代進呈す
東京市 日本警務學會

効散
キキメの速いが評判の同効散は
神經痛にも
齒痛と頭痛に
よくきくと言つてドコの藥店でも近頃素晴しい賣れ行です、
論より證據一度おためし下さい
本舖 東京 大阪 森田製藥所
（全國の藥店にあり）

うなぎ蒲燒 川魚料理 鳥水たき
松園
電本二一八九

權威ある外用塗布藥
ポリツエル博士多年臨床實驗の處方藥にして、奏効顯著なるを以て定評あり。
大木耳鼻藥
定價 三十錢 五十錢 一圓 二圓
各地藥店にあり
發賣元 大木合名會社

內科一般 特ニ 呼吸器、心臟 胃腸、血液 諸病
佐藤內科
院長 醫學博士 佐藤小五郎
京城永樂町一丁目貳番地（電話本局（2）二八八四）
普通病室 隔離病室

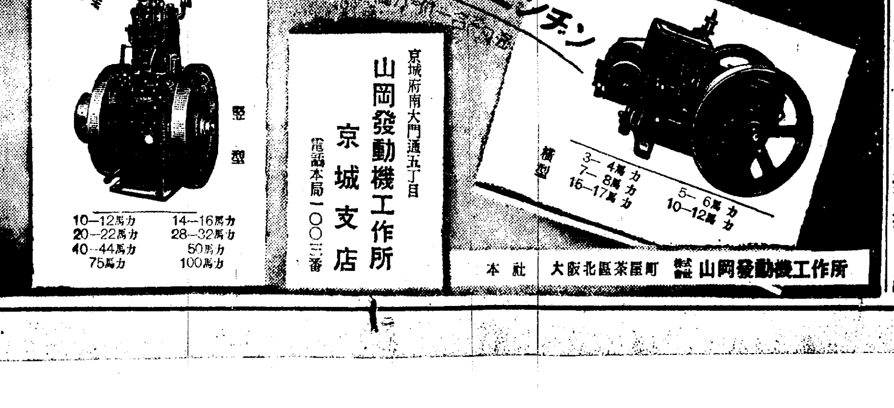

阪井耳鼻咽喉科醫院
京城本町一丁目入口
醫學博士 坂井清
電本六四二番

齒科 クロダ齒科
京城本町通ビル二階角
電話本局二〇八一番

性病 皮膚 鶯海醫院
電本1495

ハギレ卸 モスリン新モス人絹友仙小服地
大阪市南區 津村合資會社

京日案內
五號活字十五字詰一回五行一圓五十錢 廣告料金は前納の事但し讀者に限り特に定額にて掲載す

和洋 結髮師高給採用
希望者は履歷書送付せられたし
平壤府櫻町五三 平壤美章院

子供さん御預り御世話致し度し
府內長橋町六九 田中いく

熊本 吉田壽消丸
京城旭町三丁目 吉田松花堂代理店

金融
商人の御方に有利 御方は月賦拂の便あり御利用下さい 秘密嚴守
櫻井町二丁目一七三 三ツ玉俱樂部 共榮社

恩給
利用者の安全に信用のある店を擇び立替を受る事であります
京城吉野町一ノ九一 電本六九一番
公債々券問屋 江州屋本店

地方版

土地ブロのインチキ横行
牛肉行商と共に 平壤署で取締る

【平壤】最近府内における土地建物紹介業者を著しく增加し現在では約百五十餘名の多きに達してゐるが昨今の土地建物の賣買行詰りにより正當な賣買は少く契約詐欺やインチキ賣買が盛んに行はれ告訴沙汰になるものも多いので平壤署ではこれ以上許可せぬ方針をとり一方府内の牛肉行商者（現在約五十名）に對しても衛生的見地から嚴重取締りを行ひ漸次減少さすことにした

宛ら煙幕の如く展開した煙草景氣
忽ち十八萬圓を賣上げた 演習地エピソード

宮殿下も大量御買上げ

【全州】專賣支局では今度の師團對抗演習を見込んで煙草もウンと仕入れ管内各地に不足のないやう準備してゐたが案の定賣れた／＼全州支局直轄管内、大田、木浦、光州、即ち演習區域内で二十八萬一千圓の賣上げで昨年同期の十九萬五千圓に比し八萬六千圓（四割四歩）の增でこの內群山八割六分、裡里十二割全州七割三分が目立つてゐるこれは十月十日までの賣上げであるから全州、群山、裡里等演習地の十日以後中旬までの賣上げはそれ以上の數字を示すものと思はれる、又一方蓮入りの新饗賓も增加の原因の一つであつたに違ひなく、ピジヨン千二百、銀河四百、カイダ二百罐は忽ち賣切れて現在では來月の分も繰上げて早めに配給してゐる有樣である、梨本宮殿下におかせられてもピジヨン五十銀河十カイダ廿を御買上げになつたとのことであるが、何れにしてもすばらしい賣れ方で支局長初め各係員もホク／＼の態である

江界邑も活氣づく
宿屋商店街 好況を謳歌

【江界】滿浦線工事の進捗に伴ひ江界に出入する旅人は宿屋から警察に屆けられる帳面の上だけでも毎日百八十名を超え商店街も活氣づいて新開業、改裝等ない日はないほど殷賑しこの分で行けば滿浦線全通までに人口三萬突破は容易であらうとみられてゐる

討匪犠牲者葬儀
新義州で執行

【新義州】平北楚山對岸外岔溝の戰鬪で名譽の戰死をとげた故小野中尉、矢澤伍長、菊池、齋藤兩上等兵の慰靈祭は十六日午後三時から公會堂でしめやかに執行された、式場には激戰を物語る小野中尉の血にそまつた鐵甲をはじめ矢澤、菊池、齋藤三勇士の軍服が並べられ、稻川國境守備隊長、國境守備隊將校團、植原平壤憲兵隊長、赤藤憲兵隊長、大竹知事、石川警察部長、村上府尹、滿洲國領事その他の花輪がせまきまでに飾られ參列者三百、餘榮を飾るに相應しい盛大さであつた

軍人の本望
健氣な小野未亡人の談

【新義州】故小野外岔溝守備隊長夫人ふじ子さんは慰靈祭のため遺兒俊子さん（七）と和子さん（五）と共に來新、驛屋旅館に宿泊中であるが、慰靈祭を終へて直後軍人の妻らしい態度で語る

かねて覺悟はしてゐました、主人は昨年旭川から熱河へ出征しまして一旦凱旋、この一月に國境に轉じたのです、この時も軍人として本望だといつて勇んで赴いた次第です、この二人の子を健やかに大きく育てるのが私のこれからの任務です

奇勝は招く（D）
開城郊外聖居山（天摩山の姉妹山）

一寸の不注意から 現ナマ四千圓フイ
慶北英陽で溫突の失火から 金庫内の紙幣灰燼

【大邱】火災シーズンのトツプを切つて慶北英陽郡下に一寸の不注意から現金四千八百圓を灰にした火災があつた――十六日午前一時英陽面西部洞市原孝四郎氏方でオンドル修繕中、過熱から發火してみる／＼うちに燃え上り給水不便のため二時間延燒して同日午前四時電話局賣一棟一戶十八坪を全燒金庫の中に入れて置いた現金紙幣四千八百圓も灰燼となり合計約一萬圓の損害、灰となつた紙幣は番號不明瞭形を止めないので銀行では交換不能

江界煙草小賣人座談會

【江界】專賣局出張所では本局から小野事務官を迎へ前隈所長統裁の下に十四日午前九時から金融組合會議室で出張所職員木村江界、若井滿浦、吉田前川、劉別河四販賣所長並に邑內小賣人全員を集めて煙草小賣人座談會を開催した、これは滿浦線鐵道工事進捗につれて前記四販賣所管內の煙草需要激增に備へるためである

人氣を集めた水産共進會
出品點數三千八百點に達し 十六日入賞者決定

【浦項】水産共進會の興を添ふべく連日漁業組合では管內各漁村振興會の漁撈競漕大會を十五、六の兩日にわたり開催、各漁村からの應援者が殺到、これ等が共進會場になだれ込み連日不夜城を築いたなほ十七日の祭日は浦項青年團主催の三郡一島の陸上運動會があり十八日に秋祭で御神幸があり十九日は郡內各面防組の大會で多數の人出を豫想され、共進會はごつた返す盛況であらう

南浦高女選手

【鎭南浦】高女庭球部選手は十五日夜で上城

ポンと投出す仁俠から 誇る警察機再現
國境冬の陣急迫を見兼ね ＝藤田飛行士愛機を贈る＝

【新義州】平北道が國境第一線の誇りとして他道に誇つてゐた平北警察機は八月の水害で新義州で飛行場が水浸しとなつた際その發添へで滅茶苦茶となつて了ひ、その後修理して使ふか新に購入するかの二途に直面、何れとも決せずその間民間から警察機獻納醵金運動を起すなど騷されたが具體化せず今日に至つた、ところが對岸の匪團の情勢は冬の糧食缺乏期が近づくに從つて一層激しくなり、この冬は頭飾側警察に主力を置く方針などの情報も入り、國境線の一段の強化が緊急の問題となつて來た、この緊急の際平北に警察機のないことを見るに見兼ねた藤田飛行士が自分の所有機（サルムソン二Ａ二型、百三十馬力）を道に無償で獻納、充分に警備用に役立てて頂きたいと申出、道當局を雀躍りさせてゐる、藤田飛行士は十五日愛機を新義州へ空輸して來てゐるので、この三ケ月缺けてゐた「國境の空の護り」が雄々しく飛ぶ日は近いものと警備陣は期待してゐる、なほ警察部では平壤飛行場に既に愛機の登錄手續きをすませ、第六聯隊に軍用機一機の拂下げ方を交涉中で十一月初旬には下附されるものとみられてゐる

ひどい男

【平壤】府內新里三七金相珠（三五）は十五日午後五時頃泥醉の上、隣家の米屋から米一斗を買ひその半分は自宅オンドルのタンスに隱しておいて五升しかなかつたと喧嘩を吹きかけに行つたところを平壤署員に檢束された

大邱物産品評會
けふから一週間開く

【大邱】慶尚北道商品陳列所で十七日から一週間開催される大邱府、慶尚北道、大邱商工會議所主催の大邱物產品評會は十七日午前九時開會、會場は第一階には地元製產の雜貨品を陳列二階は全國各地から出品の特別出品陳列所に當て場內は紅葉、菊花、盆栽、壁畫等をしつらへて頗る洒つた趣向を凝し呼物として內地製產品の即賣を行ふ（寫眞は會場）

われらの秋祭
新府全州のお祝ひをはじめ 三府一邑の豪華版

全州 神社秋祭は府昇格祝賀會と商工會議所設立祝賀會を併せて十九、二十日の兩日行はれることに決定したがそのプログラムは十九日、各戶國旗を掲揚し、市內裝飾は勿論各町各團體等に趣向を凝らした餘興を出し二十日は先づ府廳構內で午後一時から祝賀會を開催一方學校では午前十一時まで神社に集合して旗行列を行ひ府廳前で解散し、夜は中等學校生徒（女學校を除く）及び一般の提灯行列で午後六時神社に集合し各町をねり歩くことになつて居り、晝は旗の波、夜は火の海で全州滿都歡樂の巷と化するであらう

釜山 十六日から祝典の幕を明けた釜山龍頭山神社の大祭は朝來より絕好の快晴に惠まれ、素晴らしい人出にて午前十時半龍頭山神社から牧の島への神幸渡御をトツプとして街頭は各町內より繰出す神輿と餘興隊によつて豪華な祭禮氣分は展開され夜は各町の演舞場にて萬歲、手踊り等の餘興があつて非常な賑ひであつた（寫眞は釜山大橋を渡御する神輿）（鎭海要港部檢閱濟み）

大邱 秋祭の本祭は十六日絕好の日和に惠まれ午前十時から神社前で幣帛供進使門脇府尹をはじめ氏子總代、崇敬者總代等參列長谷川祠掌の祭事によつて祭典を終り、午後一時神輿渡御、在鄕軍人聯合會員の奉舁にて府廳構內の御旅所に渡御、各町內の少年神輿稚子等これに從ひ秋の豪華版を現出し沿道には拜觀の人垣を築き全市お祭氣分が横溢した

裡里 神社の秋季大祭は十六、七の兩日打ち續く好晴に惠まれつゝ盛く執行、本年は青年訓練所生徒が御神幸に奉仕し京町、本町兩町友會からは賑かな樽神輿の子供連が行列に加はつて並ぶ軒端の中を縫ひ演習のあと疲れも外にいつもながらの秋祭らしい氣分に全町を包んだ

無智恐るべし
ルイレキを癒すため妻の患部を蝮に咬ませて殺す 官憲も驚く山の悲劇

【咸興】[illegible]甲金應洙さん（?）の妻は去る三日午前七時半ごろ突然悶死、金さんから死亡屆が警察署に提出されたが、警察署では突然の悶死に不審を抱き取調中、次のやうな急死の原因が判明し署員を呆れさせてゐる 尹さんはかねてより惡質の瘰癧に苦しんでゐたが、愛妻の病症完癒のために何か方法がないかと探してゐた夫の金さんが、ふと『蝮に毒を嚙ませると癒る』と聞いたので附近の山から蝮を生け捕り、死の前日、二日午後八時、この蝮に喉の患部を咬ませたところ、瘰癧の毒をとるどころか[illegible]ひとつたものである

毆殺の犯人
續々と逮捕

【鎭南浦】去る十二日夜碑石里路上で口論の上さん／＼毆り殺された梁成煥（二五）の加害者について當局活動の結果、十五日夜に入り府外廣沙里大丁職張俊國（二九）府內碑石里六四大丁職崔成龍（三〇）の二名を逮捕しつゞいて十六日午前十時には龍岡機里に潜伏中の碑石里崔榮行（二〇）を逮捕、傷害致死として取調べ中である

見積り近日中に着工の筈である

洪原郡廳燒失損害
五千圓を突破

【咸興】洪原郡廳の火事損害は道內地方課長が出張調査の結果、大體左の如く判明
▲本館千五百圓▲宿直室、倉庫二千二百圓▲備品千五百圓▲合計五千二百圓

復興策協議

【洪原】郡廳復興策に關し十六日韓州源面長、永代警察署長の發起で郡內有力者五十餘名が警察署演武場に會合打合せるところあつた

各校運動會

●鹿水公普校 十三日同校新校庭で舉行大盛況であつた
●井邑公普校 十七日午前九時から同校庭で盛大に舉行
●論山市民運動會 青年團主催で十七日普校々庭で舉行

赴戰高原の回遊道路
幅員を十米とし 明年夏完成の豫定

【咸興】朝鮮八景では惜くも第二位となつたが當初よりの計畫である赴戰高原の高山ホテルや赴戰湖と長津湖とを繋ぐ快物越えの回遊道路は結氷前に着工、明年の夏までには完成せしめることに決定した 即ち長津江畔の快物里から赴戰江下流の西徐水里を經て江畔の漢岱里に至る約十里のドライヴウェイはお花畑を突つ切つて高原色最も豐かな路線なので幅員は十米とし平坦地は約一萬五千人の地元民を動員して改修せしめ破岩工事や峠の難所は請負工事とし明年七月一日開通式を擧げる豫定で道では六萬圓の工費を要求する由

天安金組活躍

【天安】金融組合では勤勞一錢貯金奬勵等のため十五日總代及理事等と種々具體方策を講じ近く組合員一般へ奬勵する由

尼寺を襲つた强盜
僧侶だつた

【釜山】東萊面溫泉里の尼寺金蓮庵へ今夏六月二十三日夜押入り庵主李仁德（?）を叩き起し刃渡り五寸の短刀をもつて脅迫したがさわがれて逃走した强盜犯人の行衞についてはその後當局で搜査に努力中のところ金海郡三方里梵魚寺の僧侶崔順國（?）と判明しこの程金海警察に逮捕され身柄は東萊署に押送し來り目下取調中

咸興府民運動會

【咸興】府主催府制實施五周年記念府民運動會は十六日午後一時より公設運動場で開催、呼物の對抗競技は府廳、各町聯合の中金町が優勝した

野口府尹招宴

【大田】野口大田府尹は十九日午後六時富士家に官民有志多數を招待し新任披露宴を張る

宮澤氏招宴

【奉天】宮澤新任滿鐵地方部長は十五日正午ヤマトホテルに官民多數を招待、新任披露宴を張る

忠北辭令

鎭川郡[illegible]を命ず 權赫稷
忠北地方改良事務を囑託、內務部地方課勤務を命ず 横山長次郎

人の動き

▲小林鎭海要港部司令官 廣岡海軍少佐を隨伴十五日來井內藏山を視察
▲吉田大田郡守 十六日本社平壤支局來訪新任挨拶
▲石川開城稅務署間稅課長 十五、六の兩日市內歷訪新任挨拶
▲田中農林省經濟更生部總務課長 十八日午前十一時四十七分着列車で大田着、道青年訓練所、同女子農村講習所等視察

朝鮮郵船出帆船 〈△印ハ船客斷リ〉
●北鮮新潟連絡船開始
新京丸、重噸三、五六八噸 定員一等十二名、二等四十二名
[illegible]
北鮮滿洲直行 東京—阪神—關門—コース
△大海丸 雄基十一日 [illegible]
北鮮京濱行 名古屋—清水—橫濱
○京濱行 關門—名古屋—橫濱—清水寄港
西鮮京濱行 關門—大阪—名古屋—清水—橫濱寄港
新義州七日 鎭南浦九日 仁川[illegible]
○陸軍運輸部御用船
北鮮名古屋行 阪神寄港
北鮮大阪行 神戸寄港
○南鮮線 釜山—關門—神戸寄港
○北部線 博多直行—神戸川寄港
新義州 漢城丸 日 鎭南浦 日 仁川十六日
新義州二日 金剛山丸 鎭南浦四日 仁川七日
新義州八日 鎭南浦九日 仁川十三日
敦賀行 新舞鶴—舞鶴—宮津—境
慶安丸 雄基二日 清津三日 元山七日 釜山—博多—長崎寄港
鹿兒島、清津行 錦江丸 仁川四日 群山五日 木浦六日
○博多直行船
西鮮南清行 平安丸
北鮮上海、青島行
上海行青島延長—群山—木浦寄港
青島行 安東—芝罘—大連寄港
大連行
浦鹽行 金剛山丸 元山 日 清津十三日 雄基十六日
△業務長金[illegible]中食事付
△右ノ外臨時臨時船致シ配船シ船腹ノ潤澤ヲ取計ヒ居リマス
日本郵船定期出航
歐州行 諏訪丸 橫濱十月廿三日 神戸十月廿七日 門司十月廿九日
桑港行 龍田丸 橫濱十月廿二日 神戸十月廿四日
濠洲行 賀茂丸 橫濱十月十八日 神戸十月廿一日 長崎十月廿一日
京城南大門通リ五ノ一 朝鮮郵船株式會社 代表電話本局(2)四一九五番
釜山支店 大橋 元山支店 海岸町 電話長一三四番
仁川出張所 港町 電話長三五一番
北鮮出張所 清津府北星町
京城代理店 朝鮮運送會社
鎭南浦代理店 朝鮮商工會社 電話四八〇〇番
仁川代理店 朝鮮運送會社
群山代理店 群山海運會社
木浦代理店 朝鮮運送會社
釜山代理店 大池回漕店
元山代理店 朝鮮運送支店
城津代理店 朝鮮運送支店
清津代理店 國際運輸支店
羅津代理店 國際運輸支店
雄基代理店 國際運輸支店

婦人良藥
中將湯

主効
腰足冷込 月經不順 下腹疼痛
逆上頭痛 めまひ ヒステリー
神經衰弱 子宮病 こしけ
肩凝、腰冒 產前產後 浮腫 惡阻

價定
試用分 [illegible]
3日分 ¥.50
7日分 ¥1.00
15日分 ¥2.00
23日分 ¥3.00
40日分 ¥5.00
85日分 ¥10.00

本舖 津村順天堂
本店 東京市日本橋區通三丁目 電話日本橋六〇二 振替東京六〇八
支店 大阪市南區長堀橋筋一丁目 電話南二五 振替大阪四五六

美容助生
女性ホルモン
これは卵巢から産出されるもので、婦人の美容と生殖作用を支配して居ります、その卵巢其他の分泌機能の整調を助ける中將湯を御愛用の方々は自然にほんとうの美しさが恵まれる譯であります。

健康增進
新陳代謝
中將湯は患部に對する効果を現すだけでなく患部を回復せしむると同時に新陳代謝を佳良にし全身の細胞機能を盛ならしむる故に身體を益強壯にいたします。

婦人病克服
冷込み
やすい秋は、憂鬱な、恐ろしい婦人病が急激な活動を起す時です、此の際何は措いても中將湯を――本劑は血行を旺んにし全身に活力を與へ、根本的に婦人病諸症に作用する有名な原因療法藥です。

一つの中將湯がもつ三大作用！

10-10D

始政二十五周年記念　壹萬號

東京・大阪 旭廣告社

マツミ ポマード香油

あなたの明朗と教養を語る新人の美髪料!!

◇高雅なる香……
◆漆黒の光澤……
◇使つて粘らず……
◆調髪界の寵兒!!

本舗 大阪農人橋 松本正商店

モルヒネ慢性中毒症に 福モナール

慢性モヒ並に同類似麻醉藥の中毒症の症状はモルヒネ鹽類を毎日持續的に而も大量使用する事を要望し、之を中斷すれば激烈なる禁斷症状來る、即ち最初は欠伸、眩暈、食慾缺乏、嘔吐等現はれ遂には暴行、叫喚、痙攣、意識溷濁、後弓反張等の症状を呈す事は人のよく知る所なり

福モナールの作用及特徴

本劑は禁斷症状の苦痛を緩解せしめモルヒネ鹽類に渇望せるものに對し、安靜安眠を與へつゝ常用麻醉藥の注射量を著しく激減せしめ自然にモヒ中毒症より離脱せしむる他方隨伴症状を緩解せしめ榮養健康を速かに恢復せしむ。

包裝（5管入 10管入 20管入 50管入）

製造元 順天堂醫化學研究所
發賣元 株式會社 田邊五兵衛商店 大阪市東區道修町

適應症
モルヒネ、ヘロイン
コカイン、阿片
其他同類似麻醉藥之中毒症

文獻贈呈

旗印 萬年スタンプ台

塗らずに直ぐ使へる
經濟的で能率的なスタンプ臺!
事務家机上の必需品

本舗 大阪 錦城堂合名會社

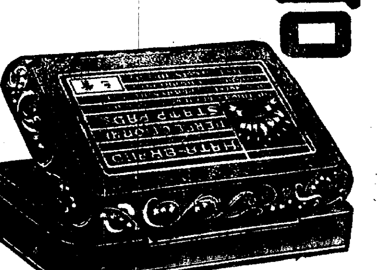

吳竹酢

これさへあれば まづいものなし 美味清新

大阪市立衛生試驗所實驗證明

陸軍納品

大阪道頓堀戎橋北 伊藤佐助釀

英文大阪毎日學習號編輯局編 萬國新語大辭典

總クロース洋裝函入背金模樣 金字入頗美四六判型厚さ一寸八分 定價二圓五十錢 普及期間中 金二圓 朝鮮滿洲送料三十五錢

（全國書店にて實物御高覽を乞ふ）

新聞雜誌を讀む時、演説を聞く時、人と話をする時、判らない言葉は悉く本書にあり。萬卷の書よりも本書一冊!!是れ知識の源泉にして又社交の實典、成功の基なり。現代に活躍する國民に敢て本書を推薦す。

最新刊 千三百四頁 收容語數 二萬五千!

この大册でこの廉價!

●收容語は英、佛、獨、露、伊、蘭、西その他各國語に亘り、現今我國で使用されて居る語は悉く本書に網羅されて居ります。

●各國語には一々原語を示し、説明は懇切を極め一讀直ちに理解に便せしむ。

新語の一班、ニユーヂール、ニラ、ストリームライン、ハイキング、ライヒスフユーラー、ブロツク、ブレーントラスト、スリーエス、ガソリンカー、シルヴアージユビリー、ベイズメーカー等其他重要語を悉く收錄す。

増刷出來＝今秋出版界最高位を約束する大出版也 是非一本を座右に備へられよ

發行所 大阪市南區上本町二丁目 大阪出版社 電話東二九七五番 振替大阪五八二六七番

發賣元 大阪市浪速區元町二丁目 松光書院 電話戎五四六二番 振替大阪五六四五九番

優秀治淋藥 リベール

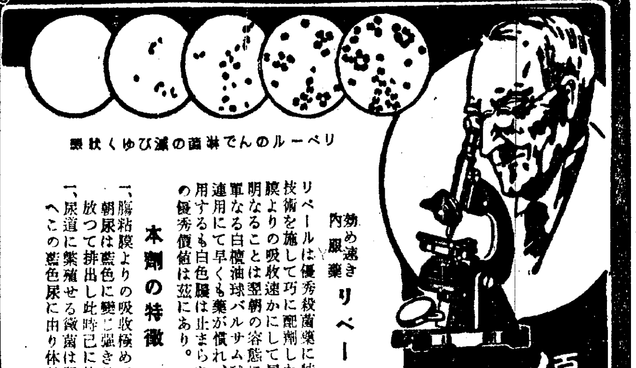

リベールの淋菌の滅びゆく状態

効め速き内服藥 リベール

リベールは優秀殺菌藥に特殊の化學的技術を施して巧に配劑したもので膀粘膜よりの吸收速かにして尿道殺菌の著明なることは翌朝の容態に依り判明す單なる白檀油球バルサム球等は數日の連用にて早くも藥が慣れ、後は何日服用するも白色膿は止まらぬ、リベールの優秀價値は茲にあり。

本劑の特徴

一、膀粘膜よりの吸收極めて速く服藥翌朝尿は藍色に變じ強きリベール臭を放つて排出し此時已に快感を覺ゆ。

一、尿道に繁殖せる黴菌は服藥後勢力衰へこの藍色尿に由り体外へ放出さる

一、藥効を識るにはリベールの服藥前と内服後の尿を採り顯微鏡にて比較檢査を行へば黴菌死滅の状態が判明す

注意 素人の尿道洗滌又は局所療法等は黴菌を奥へ押込んで膀胱カタルや睾丸炎を併發する虞れあり、注意を要す

時機を逸せず、他藥に迷はず先づ藍函リベールの一箱を直ぐ試服あれ。必ず指名して求めよ品切の節は本舗より直送す（送料不要）

藥價 五日分一圓 十二日分五圓 七日分半三圓 廿七日分十圓

本舖 大阪市南久太郎町 竹村製劑所 振替大阪三六〇番

到る處の藥店に販賣す

리베―루

自動車學界の最高權威

圖解説明 自動車新精解

赤坂正喜著 菊判一三五〇頁 挿圖九百三十二個 折込圖三十枚 定價四圓五十錢 五千部限り特價三圓八拾錢 送料 内地四十五錢 外地七十五錢

自動車界に志す人は先づ本書を! 國家非常時の折自動車工學の研究は刻下の急務である。立身出世を望むには自動車界を措いて他に無し、寸時も早く本書を求め自動車學の研究をなし、來るべき非常時に備へられよ。本書は最新裝置は餘す處なく其の内容の豊富にして解り易いことは實に大多數の圖解に依りても知ることが出來る。自動車の構造組織は日に月に進歩してゐる。自動車の参考書を選ぶには最も新なものを求めれば大損失である。

圖解説明 問答式 最新自動車詳解

上坂正雄著 三六判・總クロス箱入 總紙數一千餘頁 定價一圓八拾錢 書留送料廿一錢

自動車の普及發達と共に之に關する著書も數多出版されてゐるが、初心者には自動車研究書であり、受驗者には受驗準備書となる二者兼備の書は未だ刊行されてゐない、こゝに於て自動車學習者には徹底的指導書であり、受驗者には理想的準備書たらしめんとしたのが本書である。

圖解説明 最新自動車試驗問答精解

赤坂正喜著 三六判クロース製美本 總紙數八百餘頁 定價一圓五拾錢 書留送料十八錢

合格は絶對確實・理想的の試驗問題集なり! 全國各府縣施行の問題全部及來年度試驗問題豫想七七五問を蒐錄解答しあり。試驗問題集の標準をなす。本書を有するは免許書を獲得せるも同然なり。

圖解説明 最新自動車精解

赤坂正喜著 四六判總クロス製函入美本一千餘頁 圖解三百餘圖 折込圖二頁大拾葉 特價三圓 送料 内地二十二錢 鮮滿台樺六十二錢

本書は全國の自動車學校や講習所に教科書として續々採用せられて居ります。そして本書により生徒の合格率が著しく増加したと大變喜ばれて居ります。以て本書が如何に自動車参考書界の名著なるかを證明するものであります。

發行所 大阪市西區靱中通一丁目九 藤谷崇文館 電話土佐堀三六一九一番・振替大阪二七八五番

ニビシ醤油

〝ミツキーの買物もホニビシかな〟

日本調味料株式會社

古村製作所

大阪市南区高津四番丁五 電話（南）五七四二 振替大阪五四七七八番

高級万年筆 シャープペンシル 事務用セット 製造卸

カタログ進呈

高級 ナイン萬年筆

クラブの カテイ毛糸

販賣店波の地は ポンド以上通販す

色見本 無代進呈

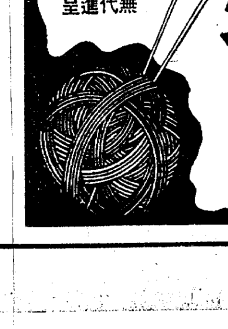

クラブ毛糸商會大阪營業所 大阪市西區千代崎橋東詰

咳 淺田飴

ゴホン! ソレ アサダアメ!

朝寒 夜寒に 御注意

たんせき一切 百日咳 虚弱症 老人小兒の 感冒 せんそく 病中病後 補血滋養劑

全國各薬店に取次す

祝京城日報紙齡壹萬號

豐庫を誇る開城

開城蔘業組合

開城人蔘同業組合

開城府廳
府尹 李墓枋

開城電氣會社
社長 金正浩

開城宮崎醫院
院長 宮崎金藏

林家合名會社
代表社員 林漢瑝

林家蔘業本店
代表者 林漢瑝

開城人蔘商會

專賣局開城出張所
所長 加藤重貞

京畿道立開城醫院
院長 野川弘

開豐郡廳
職員一同

開城郵便局
職員一同

開城警察署
署長 神田實夫

開城公立商業學校

開城府會
副議長 朴鳳鎭

開城少年刑務所

殖産銀行開城支店
支配人 三島竹男

共濟無盡株式會社 開城支店
支店長 石原博太

漢城銀行開城支店
支配人 韓光鎬

松都殖産株式會社

高麗蔘業社
社長 孫鳳祥

御料理 瓢

アンクロース（開城木綿）製造元
株式會社 松都實業場
用途 お婦人、子供服、女學生、看護婦制服、晒地、スポツドレス、ワイシヤツ、エプロン、カーテン、布團地カバー等

開城自動車營業所

中華料理 會昇館

中華料理 松月館

開城券番

開城府池町 崔仁鏞

商工會議所
副會頭 八木右一

松都高等普通學校

御料理 夜明

開城旅館

開城税務署

開城消防組
組頭 林良輔

土木建築請負 久我幸兵衛

開城金融組合
理事 西菊馬

開城府西本町 芦原賢一

合資會社 高麗自動車部

婦人倶樂部十一月號
別册大附錄

東京仕立

◎一生役立つお裁縫の大美本

和服裁縫全集

お裁縫の最高標準、東京仕立!! 日本で最初の大全集!!

▲和服裁縫一切の基礎と急所
▲赤ちゃん着一切の仕立方
▲子供物祝着一切の仕立方
▲子供物一切の仕立方
▲本裁男女物一切の仕立方
▲男女式服一切の仕立方
▲男女帯一切の仕立方
▲男女袴一切の仕立方
▲夜具一切の仕立方

◎仕立方は和服裁縫の最高標準・東京仕立!! 體にピッタリ合つて姿を美しく見せ、絶對狂ひの來ないのが特長!!
◎男女大人物・子供物・赤ちゃん物の平常着から、慶弔の式服一切、夜具、袴、帯の類まで殘らず仕立方を發表!!
◎然も、地伸しから裁ち方、縫ひ方、仕上げ方迄、急所全部を圖解と寫眞で手を取つて教へる樣に詳しく説明!!
◎誰方にもよく分り、驚く程立派に仕立上る日本で最初のお裁縫の大寶典!! 二度と得難い大附錄!! ゼヒお早く

大懸賞・毛皮ショール三百枚贈呈（詳細は婦人倶樂部十一月号）

●賣切々々て毎號大騒ぎの婦人倶樂部。十一月號は又々名附錄つきて大評判!!

婦人倶樂部

十一月號

大評判のお子樣繪本 凸凹黒兵衛つき

▲お顏を臺なしにする間違った美容法美顏法
（知らぬとそれこそ大變、折角の美しいお顏が臺なしになります。有名な美容の先生方の正しい美顏法の手ほどきを今スグ御覽下さい。）

▲女中さん子守さん雇ふ人雇はれる人の心得座談會
（子守の失踪事件以來重視されて來たこの問題に就て、各權威者が雙方の心得を色々と發表して下さった座談會。）

▲貯金の出來る鐵道從業員の模範家計
（二十年後に一萬圓を目指す月收五十九圓の驛員と二年八百八十圓貯金する百圓の機關手）

▲夜尿症を治す無痕灸の据ゑ方
（難くなく効果絶大、家庭で樂々出來る増田哲雄先生指導の無痕灸の据ゑ方）

▲どくだみで難病を根治した經驗
（頑固な皮膚病、乳腺炎、腹膜炎を自宅で手輕に根治させた經驗談發表 久木田醫學博士讃辭。）

嫉妬故に罪を犯した若妻の懺悔
（貞女の罪か世の罪か？ 清純で貞淑な若妻が何故こんな恐ろしい大罪を犯したか！ 數奇なる運命として見遁す事の出來ない重大な婦人問題！）

▲新婚旅行の美容心得
（お召物や持物の注意から汽車の中、ホテルでのお化粧法など芝山みよか先生指導の名記事！）

▲秋刀魚と鰯の洋風料理
▲美味しい大根お料理九種

肉饅頭とシューマイの作り方（新宿中村屋 横濱崎陽軒）

大評判の小説
▲結婚の條件（菊池寛）
▲蛾紋（大下宇陀兒）
▲女の友情（吉屋信子）
▲散歩（武田麟太郎）
▲蔓の浮橋（大佛次郎）
▲母の一念（西尾魯山）

戀愛小説 **新月抄** 久米正雄
（戀と結婚の危機を孕んで舞臺は一轉東京へ！問題の麗人伶子はどうなる？婦人・女學生間で熱狂的人氣!!）

▲一寸した不注意から破鏡に泣く（告白二篇）
▲關屋敏子さんとダバ・ビルウ氏のエチオピア問答
▲凶作村の更生に一身を捧げる淡谷なほ子夫人
▲不良兒を導く兵庫縣土山學園訪問記

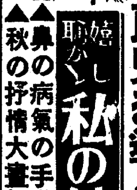

▲嬉しい恥かしい私の結婚ロマンス（花形三人）
▲鼻の病氣の手當法…稻見博士
▲秋の抒情大畫報…西條八十
▲姿を整へる曲線美體操
▲魅力を増す手の化粧

八百圓から三千圓迄の新住宅

▲スエーターに似合ふ婦人用スカート四種
▲新流行の木ビーズ・ハンドバッグ作り方四種

特價六十錢

大日本雄辯會講談社（東京市小石川…振替東京二九三〇…）

けふの佳き日に スポーツの華咲く

掉尾の各種競技や最高潮 京城運動場で奉賛大會

朝鮮神宮奉讃體育大會第七日、けふ十七日は神宮鎮座十周年の祭典と、氏神さま京城神社の秋祭りで京城市中がごつた返す賑ひの中に、茲スポーツの殿堂京城運動場には野球、庭球、陸上、相撲、ラグビー、籠球等の各種熱技に、この春以來育まれた麗はしいスポーツの實が若人達の手によつて穫り入れられた掉尾の競技大會だ、ことし限りの意氣と熱をこの戰に集め蓄して『けふの佳き日』を讃へる若人のみの喜びだ、どつと繰出した紺サージの群、小倉服の金ボタン、競技場にはこれらの男女中等學生が一ぱいに輪型陣をつくる、球場にあがる喊聲、コートに響く紅の嬌聲、そして東端の相撲場には肉塊もつれ合つて、けふの冷氣を吹き飛ばす――中空に舞ふ日章旗のはばたきも、沸く若人の血脈をシンボルして、時々流れる市中の陣太鼓に球場一帶は『奉賛と歡喜』の混醱色に塗りつぶされた

陸上

各道對抗(第一日) 咸南優勢

◇百米第一豫選 ▲A組1金裕澤(平南)十一秒四2裵榮巖(慶北)▲B組1李英敏(京畿)十一秒四2安萬孫(咸北)▲C組1李壽鳳(忠南)十一秒七2尹癸述(慶北)▲D組1禹盆善(平南)十一秒五2金珍洪(全南)▲E組1金昌會(黄海)十一秒五2戸島(京畿)

◇四百米第一豫選 ▲A組1岩崎(咸南)五五秒一2金賢玉(咸南)▲B組1安永裁(京畿)五四秒2金基泓(咸南)▲C組1金錫元(京畿)五四秒七2李萬宗(全南)▲D組1吳相順(慶北)五五秒二2韓新相(慶南)

◇千五百米準決勝 ▲A組1韓日進(咸北)四分二四秒五2洪正錢(平南)四分二五秒四3金鎭漢(慶南)4金鍾植(黄海)▲B組1梁任得(慶南)四分二四秒2鄭有鎔(慶北)四分二四秒四3李敏弘(京畿)4尹光鎬(平南)

◇二百米第一豫選 ▲A組1船江(咸北)二三秒九2宋壽鳳(忠南)▲B組1李壽鳳(咸南)二三秒三2安永裁(京畿)▲C組1禹盆善(平南)二三秒三2金命允(江原)▲D組1金寅彪(全南)二三秒七2金鳳熙(全北)▲E組1李英敏(京畿)二三秒二2尹癸述(慶北)

◇瑞典繼走準決勝 ▲A組1平南(金裕澤、禹盆善、金光洙、白石恩)二分十一秒2慶北二分十一秒五3咸南▲B組1京畿(李英敏、中出、崔仁浩、金錫元)二分十三秒二2黄海二分十三秒三3慶南

◇百米準決勝 ▲A組禹盆善(平南)十一秒二2戸島(京畿)十一秒七3宋壽鳳(忠南)▲B組1金昌會(黄海)十一秒二2金裕澤(平南)十一秒三3李英敏(京畿)

◇砲丸投決勝 1李宋文(全南)十一米一九2小林(咸南)十米九五3今泉(咸南)十米九二4白允壽(平北)十米八一5山上(平南)十米六〇6崔四鎬(江原)十米十三

◇四百米繼走準決勝 ▲A組1京畿(戸島、安永裁、李英敏、金錫元)四五秒三2平南四五秒五3黄海▲B組1咸南(金基弘、金寅彪、木村、浦田)四六秒八2江原四七秒二3慶南

◇二百米準決勝 ▲A組1禹盆善(平南)二三秒2安永裁(京畿)二三秒一3船江(咸南)▲B組1李壽鳳(咸南)二三秒2金命允(江原)二三秒四3李英敏(京畿)

◇走高跳決勝 1前園(慶北)一米七五2李章完(黄海)松田(全南)島(慶南)小寺(咸南)朴本貴(平南)一米六五

イブセン鉛筆

◇千五百米決勝 1鄭有鎔(慶北)四分二六秒二2金鍾漢(慶南)四分二六秒四3梁任得(慶南)4洪正錢(平南)5韓日進(咸北)6尹光鎬(平南)

◇瑞典繼走決勝 1京畿(李英敏、中出、崔仁浩、金錫元)二分五秒四2平南(金裕澤、禹盆善、金光洙、白石恩)二分九秒七3咸南4黄海

各道得點

咸南十三、五▲慶北十二▲平南十一、五▲慶南十一、五▲全南八、五▲黄海六▲京畿五▲平北三▲咸北二▲江原一

氏神さまの渡御

蜿蜒五町餘にわたる

御神幸を拜せんとする人々卅萬を算す

京城市内は秋祭にざわめく

お祭り化粧に着かざつた十七日の京城、緋來ちぎれ雲空に飛び、秋風吹きわたつて氣溫低下したが、少し寒いが申し分なき祭り日和だ、早朝の空氣をふるはして鳴り響く各町護ひのはやし太鼓、法被姿の哥兄連、可愛らしい子供連一團となつて歡喜渦巻くいくつかの情景、色彩あざやかな晴れ衣も嬉しく、けふばかりは桃割れ、二三の友と語らひつゝ氏神さまにお詣りする娘さんたちの微笑、各商店は店を閉ぢた幕を張りめぐらした本町通りは午前九時ごろから『御神幸』に加はる

各町 の御神輿の往來で賑はつた、十時、十一時、雑路ははげしく道はせまい、元禄姿の百卅餘名の藝妓連の本券屋臺、それに負けじと手古舞姿の東券屋臺、街行く人の目をうばつてその間を縫つてゆく人、人、人の流れ、屋臺の洪水、鮮銀前の廣場も正午早くも埋めつくしてしまつた、午後一時カッキリ、南山々頂からの號砲三發、御神幸御出發の合圖だ、倭城臺、大和町、新町、本町二丁目道順に傳令が飛んで、御神幸を拜む氏子たちが群をなしてゐる、蜿蜒五町餘に亘る御行列、崇敬の念を氏子連に深めてしづかに御豫定の道順を進んだ、午後から夕刻にかけて、よくもこれ程と思はれる程の人出、約卅萬人、夕刻から夜にかけて一齊に町に飛び出た各種趣向の

假裝 行列で賑つた、想へば始政廿五周年記念と朝鮮神宮鎮座十周年記念祭と相ついで行はれた『祭りバラエテイ』、四十萬氏子總出演の豪華なスタッフでエピローグを飾る十七日の京城である

お祭りの寫眞 上はお渡り行列のお供、各町、各團體の旗、提灯(中)右圖内は府廳前御通りの御神輿、左は氏子連の暴れ太鼓(下)鮮銀前御通りの行列の先頭

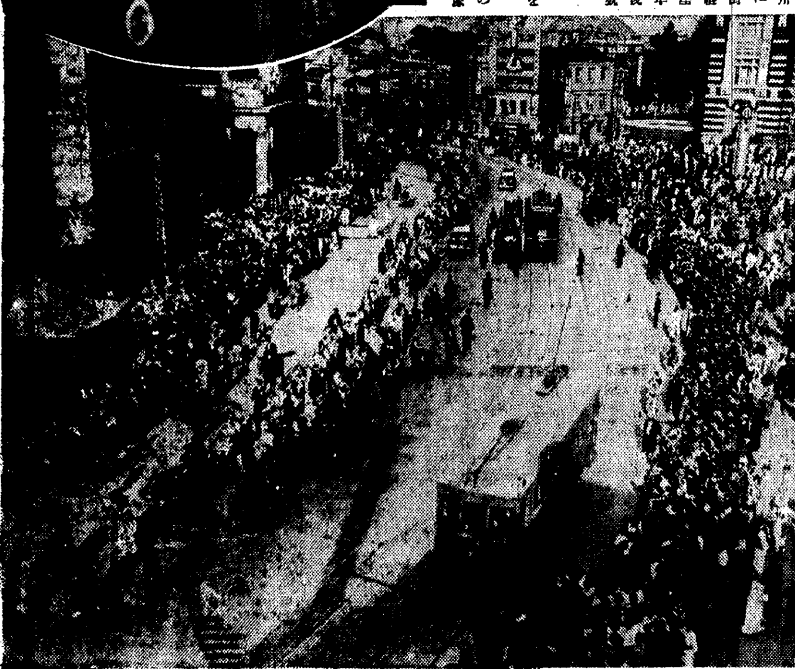

男子卓球戰 金相赫君優勝

◇準決勝

曹明(京城)3―2朴盛(京城)

金相(京城)3―2金炳(平南)

◇決勝

金相(京城)3―0曹明(京城)

野球

中等野球 20―3 仁商大勝 對南浦商工戰

中等野球鎭南浦商工對仁川商業戰は十七日午前九時廿八分から鎭南浦先攻で開始、仁商大勝した、審判(球)吉本(壘)田上、大森三氏

鎭南	000001020	3
仁	64203041A	20

	打數	得點	安打	犧打	盜壘	三振	四死	失策	殘壘
鎭南浦	32	3	4	0	1	9	4	12	6
仁	46	20	11	0	4	10	11	2	13

鎭南浦 本藤明崎浦田原浦中 橋伊三川松太山富田

仁 門本村口間藤川敏田 下長中山波佐有糸増

▲試合時間 二時間卅四分▲二壘打中村、波佐間、佐藤、川崎、下門▲逸球大田

各道對抗戰 9―4 大田快捷 對大邱戰

各道對抗野球―慶北(全大邱)對忠南(大田)試合は十七日午後零時卅五分から京城運動場球場に大田先攻竹内(球)吉本富田三氏審判で開始、大田この日よくあたり特に飯島、田宮、木下らタイムリヒットを放ち大邱の進撃を退けて九對四で快勝した閉戰二時三十八分

大邱	000100210	4
大田	106011000	9

	打數	得點	安打	犧打	盜壘	三振	四死	失策	殘壘
大邱	33	4	5	0	2	9	6	4	8
大田	37	9	9	1	2	7	10	6	12

大邱 田弟木 藤兒合 源 林田高裵術田中白崔杉

大田 本島宮野島原崎村下 山飯田濱江梶橋西木

ラグビー

京師優勝

京師11(8―0、3―3)3養正

キックオフ養正一時廿五分レフェリー上野氏

京師 吉岸岡塚諸田野 藤大松飯日本平 津崎福本藤上保 華熙 鄭河武尾安 [illegible]

養正 明悅致勳變煥鏖 鎬康聖基鎬元 高李柳金丁金許 基國欽男國致漢泰 俊鎬成福化泰柱熙 白馬尹李金朱崔朴

普成専門優勝

普専39(29―0、10―0)0藥専

キックオフ普成専門二時四十一分レフェリー鹽崎氏

普専 FW 欽鎬命 龍宗講 尹裵金 林山奎洙 東仁寬敎 金劉朴金 HB 卓鋼朝 淵鉉 奎東 尹甯 TB 澤培 牛頭 韓金 萬浩 商仁 朴李 FB 英運呂

藥専 FW 瀬麻原木 藤富野青 山崎 中尾相澤 HB 田岡 吉松 高橋 TB 永本 松橋 土井 FB 堤

籠球

女子中等豫選

淑明18(4―5、14―11)16女師 審判 李東澤、鷲尾兩氏

京女高22(11―2、11―2)4平壤女 審判 松野、鹽崎兩氏

進明20(12―8、8―4)12京二女 審判 鹽崎、中島兩氏

京一女32(14―0、18―6)6龍谷 審判 田盛鎭、鞘師兩氏

京女高18(7―3、11―4)7大邱女高 審判 村上、鷲尾兩氏

男子中等豫選

京二高普24(13―9、11―6)15仁川商 審判 牧山、中島兩氏

京師26(18―4、8―6)10大邱農林 審判 村上、鷲尾兩氏

平壤高普53(24―3、29―5)8龍山中學 審判 松野、中島兩氏

養正21(7―9、14―5)14海州

庭球、相撲は二面へ

お祭の街をゆく

威勢のいゝお神輿ワッショが繰り込んで來る『明治町子供衆』と染め抜いた紺の法被とキリリと結んだ向ふ鉢巻、京城ッ子若い衆の粋づくり、町内の顔役さんの采配で胴上げ、廻れ、押せ、ワッショ〳〵だ

×……×

鐘路の街々も同じくお祭り景氣に醉つてゐる、晴着の衣裳を揃へて『本町へ!本町へ!』鈴なりの電車が本町へ、そこで町並の紅白だんだら幕を縫つて人の波が本町へ

×……×

お祭の晴着姿の娘さんたちは申し合せたやうに結ひたての桃割れだ、けふばかりは結髪のガールが淋しさう

×……×

御神幸に加はつた七、八歳の可愛い稚子、スッカリくたびれたか、お母さんと共に俥の上でコクリコクリ大祭ならではみれぬ微笑の一つ

×……×

盛り場の人出と共に興行街は超滿員、喫茶店、カフエー、花柳界もおまつり景氣を當てゝゐる

古本高價買入 第一報次第御伺ヒ致シマス 京城本町二丁目 電本(2)二七四二番 [illegible]書店

寫眞 ワタナベ 本町一 電本五三七八

名舗 ボンタンアメ トウサン ドウユウテ ナタノ

名舗 ボンタンアメ ボンタンアメ コウテ コウカ

サンシ號自轉車 一歩進んだ 完全防水式 經濟價値三倍 東京 田端 サンシ號自轉車工場

樂々石菓 高級菓子製造本舗 平壤大和町 下江 萬金 電話三〇三番

●旅行! おつと待て ノーシン 忘れちや大變だ●

フジチュウ醬油 秋季特賣 八月二十日ヨリ 小樽一挺毎ニ ペルベット石鹸 六個入一箱呈 高級醬油 忠 醇良味噌 富士忠醬油株式會社

投網 釣具 麻糸製五分目 二尋 八圓 四分二尋 十圓 四本ツギ釣竿 三十錢ヨリ 其他 綿糸 釣針 カスミ網 京城永樂町二丁目 漁網漁具卸商 吉備商會 御申込次第カタログ送呈 電話本局(2)〇三二四番 振替京城四三二八番

香料 製菓飲料氷用 化粧品製造用 香水原液 着色料 染料 佛國ローチエ香料會社代理店 獨乙カセラ染料會社特約店 京城府花園町九七 東華洋行 電話本局(2)三九九二番

京城黄金町三丁目永樂町通り 本田病院 内科 小兒科 院長 醫學博士 本田建義 院長ノ往診ハ可成午前中ニ御申込ミヲ願ヒマス 入院隨意 普通病室 隔離病室 病院用 電話本局(2)一四四三番 自宅用 電話本局(2)二一〇九番 振替京城三二二八番

ワグナーインキ 愛用家優待賣出し 七人に一人はお買上げのインキがタダになる賣出し ●新萬年筆用(卅戔)又は實用萬年筆用(廿戔)いづれにてもお買上げ毎に封紙をお剝ぎ下さい 中から無代進呈券が出たらそのインキをタダで進呈します●無代進呈券はワグナーインキ七個の中に一個の割合で入れてあります ●當らぬ人へはペン先進呈

CRIMAG 製法特許 ◎宿便排除に ◎常習便秘に ◎胃腸疾患に 西勝造鑑製 クリマグ 無味無臭にして極めて服み易く何等副作用なく而も效力顯著! 各藥店にあり

明朗の美肌を創る [illegible]ード洗粉 秋空高く澄み渡る時 明朗美肌の御手入れにて身心さらに若返へります 本舖 田中善株式會社

都會化粧 (103)

岸田國士作 田中良畫

眠る過去 (七)

「おや、あの人、何處へ行くんだらう……」

彼女は、そつと足音を忍ばせた。しばらく默つて後をつけて行つてやらうと思つた。牧野は、そのうちに、帽子を高く放り上げて、それを頭で受け止める藝當をやりはじめた。失敗る度毎に、彼女はハツとして、立ち止つた。その拍子に後ろを振り向きはせぬか

と思ふからである。

電車道を横切り、公園の柵に添つて内幸町の方へ歩き出した。

彼女は、ハンドバックから古い何かの受取りを一枚拔き出し、それを固く丸めた。そして、やゝ足を早めて、五六歩のところへ近づくと、そいつをぱいと彼の首筋目がけて投げつけた。が、それは頬をかすめて前へ飛んだ。氣がつかぬらしい。急いで第二彈を送つた。今度は肩へ當つた。それでも、相手は平氣である。可笑しいなと思ひながら、第三彈目の用意をした。少し大き過ぎるかと思ふやうなのをこしらへた。人が見てゐてはと、あたりへ眼をやつたが、幸ひ、誰も注意してゐないらしい。思ひ切つて二三歩のところから、狙ひをつけて放つた。輕い音を立てゝ、見事に耳筋の眞ん中で刎ね返つた。

驚いたことには、それが一向効目がないのである。ぴりッとも感じないと見えて、相變らず帽子の藝當を繰返してゐる。

「痴だわ」

思はず、聲に出して、彼女は低く叫んだ。

「遊んでほしいなら、遊んでやるぜ」

牧野は、いきなりさう答へた。そして、後ろを向いて、にこりと笑つた。

「まあ、知つてたの?」

「待つてたのさ」

「えゝ?」

「君の用事がすむのを待つてたんだよ」

「昇さんは?」

「さう來なくつちや……。大將は待ちきれずに歸つたよ。彼は、君だけを待つてるから草臥れるんだ。おれは、君を待ち、同時に、いろんなものを待つてゐる。日が暮れるのを待ち、奇麗な女が通るのを待ち、自動車が衝突するのを待ち、號外が出るのを待つ

といふ風さ、幸運ができるわけだらう」

「何處でよ?」

「そんなこと云ふ必要はないよ。君の迷惑にならず、おれの不名譽にならなきやいゝんだ。日動畫廊の繪は氣に入つたかい? あの繪かきは變つてるんだよ。あれで本職は武官なんだつて……。馬や犬の愛著がゐるだらう。あれさ。昨日の晩、偶然話をしたんだけど、意氣投合したよ」

二人は、いつか公園のグランドの周りを歩いてゐた。

「それはさうと、今日は、おれ、重大使命を帶びてるんだ。別に頼まれたわけぢやないが、こいつは遁れられない義務みたいなもんさ。同時に、おれの純粹な氣持から云つて、それを果すことが愉快でないとは云へない。さうだ、さういふ愉快さだつてあることは確かだ。君は、昇の奴が好きなんだらう? 少しは好きなんだらう。嫌ひぢやない、勿論……。たゞ、それを、今、どういふ風に現していいか、あいつにも君にもわからないんだ。さういふことはあるよ。あいつは、君、可哀さうだぜ。だつて、自分の氣持をあんなに堅くつけてるのは、側で見てると、慘めを通り越して、恐ろしくなる。それも、その必要があれば別だよ。誰のためになるんだい、あんな痩我慢を張ることが……? 君だつて、さうだらう? あいつの見當となんでもなけりやまあ、もう自由なんぢやないか? 將來のことなんか考へないでいゝさ。現在は現在として、もつと自然な感情でお互に結びつかなけれや嘘だよ……」

將棋新手合 (一)

於東京市日本橋區蠣殼町二ノ七 溝呂木將棋所

(圖は三三金迄の局面)

平手 先 四段▲樋口義雄(東京) 四段△志澤春吉(東京)

持駒△志澤氏 ナシ

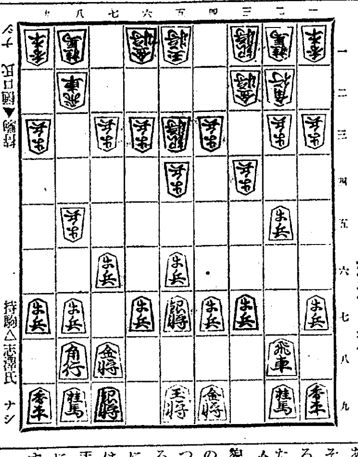

持駒▲樋口 ナシ

△七六歩 ▲三四歩 △四八銀 ▲六二銀 △五六歩 ▲五四歩
△五七銀 ▲五三銀 △二六歩 ▲八四歩 △二五歩 ▲八五歩
△七八金 ▲三二金 △五八金 ▲四二玉 △六六歩 ▲八六歩
△同歩 ▲同飛 △六七金 ▲三三角

溝呂木七段講評

(先手)四八銀と上るのは、敵の作戰をみてから自分の作戰を樹てる意味であるが、先手番としては弱い、普通に二六歩と突き出す處である

(後手)五三銀と上るのは、敵銀に對抗する意味で敵の鋤きにつき對策を講ずる方針である

(先手)五八金と上るのは手損を避けて相懸り戰をはづす含みであるが、先手方が相懸り戰を避ける意味が不明である、茲は六九玉とよるべきである

(先手)六六歩と角道を留めるのは作戰ならんも面白くない茲は二四歩と飛車先の歩を切る處である

(後手)三三角と上つて、敵飛車先を切らさない方針は當然の鋤きである

DK オチラ けふの番組

十八日(金)

午前六時三〇分(東)現代語講座(六)文字と假名遣の眞贋識別 保科孝一
同七時一分(東)朝の修養 報德講話(一) 佐々井信太郎
同七時二〇分(同)ラヂオ體操
同七時四〇分 今日の天氣見込
同九時 野球 神宮大會各道對抗
同九時一〇分 氣象通報(釜)
同九時一五分 料理獻立
同一〇時三〇分(東)家庭講話(野球なき場合)生活費の問題(六) 前田繁一
正午(東)時報、日用品値段、鮮魚卸値段
午後零時四〇分 ニュース
同一時三〇分(東)二宮尊德翁八十年祭記念會實況(野球なき場合)日本青年館より中繼
同三時四〇分(東)氣象通報
同四時 ニュース
同一時 氣象通報(釜山)
同六時(名)お話 本多忠勝の武勇 岡崎市立圖書館長 柴田顯正
同六時二〇分(東)コドモの新聞
同六時二五分(東)基礎英語講座(十八)
同六時五一分(東)カレントトピックス
同七時 ニュース、天氣見込、職業紹介
同七時三〇分(東)講演 青年の夕
一、ムツソリーニと語つて廿分 清澤洌
二、ヒトラーの印象 政治學博士 五來欣造
三、野營地のガンヂー 八木長人
同八時一五分 琵琶 本能寺 飯室旭秋
同八時四〇分(東)俚謠 解説 畑嘉聞
唄 杉本曉雲
大太鼓 畑嘉聞
伊勢桑名町連中
伊勢山田青年連中
一、道中伊勢音頭 二、桑名の殿樣 三、正調伊勢音頭
同九時(名)お笑ひ道中(三)名古屋の卷 柳家金語樓
同九時三〇分(東)時報、ニュース、氣象通報、翌日の番組、ニュース再放送
同一〇時 ニュース(朝鮮語、釜山)

第二放送

午後零時五分(東)吹奏樂
同三時一五分 家庭講座 朴承浩
同六時 童話 金福鎭
同六時二五分 記念講演 李萬珪
同七時三〇分 科學講話 朴東吉
同八時 報念 趙素玉
同八時三〇分 流行歌 申蘭秀
同九時 映畫物語 徐相弼

「青年の夕」

一、ムツソリーニと語つて廿分 清澤洌

清澤氏は報知新聞論說委員で外交問題通です

廣い〳〵部屋でした、さよう優に二百坪ぐらゐはひける廣さだつたでせう。その部屋の戸が、制服のいかめしい番人の手によつて開かれるとはるか先方の隅の方に机がある、その机の後に人の影が動くその人の影は私の這入つたのを知ると立つて私の方に進んできました。それがムツソリーニ氏でした。ムツソリーニ氏は意外に平凡な風貌の持主でした。寫眞や漫畫であのギロリとした眼球を豫想して行つた私は、その應待振りなどが凝ろ外交官のやうなまる味があるのに意外の感がありました。部屋には他には誰もゐませんでした。握手がすんで「いつローマにおいでになりましたか」といつた挨拶がすんで、私は質問に移りました『あなたが成功した御秘訣は?』と私が大衆雜誌の標題のやうな質問をしたら『成功でもなんでもありません。たゞ働くことゝ規律だけあるのみです』と答へたのでした

その時の印象や問答を語るつもりです

二、ヒトラーの印象 五來欣造

五來氏は號素川、早稻田大學教授です

『世界人と語る』といふ見出しで私はヒトラーの印象をお話しするわけだが、實はムツソリーニには會つて色々と談じたが、ヒトラーには二度ばかり公開演説を聞いただけで、その點遺憾である、しかしとにかく自分の見、聞き、感じたことを大膽お話し、この現代世界の偉人の一人の風貌を現はして見ようと思ふ

三、野營地のガンヂー 八木長人

八木氏は東京朝日新聞整理部に勤めてゐられる方でアフリカ問題印度問題に造詣の深い方です

昭和五年春、印度では『完全なる獨立』を要求する國民會議派が中心となつて猛烈なる反英運動が起り物情騷然たるものがありました私はこの年の四月、アフリカ視察旅行の歸途印度に立寄りましたが丁度その頃聖雄ガンヂーは同志を率ゐて大示威行進を終り、西海岸のスラートに近いカラヂのキャンプに居りましたので、早速そのキャンプを訪ねて、同志と起居を共にすることを許されました、その時の想ひ出、ガンヂーその人に親接した印象などについてお話をいたします

あすのき、物

十九日(土)

午前一〇時三〇分 婦人の時間 心構へといふこと 津田節子
同一一時一〇分(東)野球、六大學リーグ
午後零時五分 神宮大會中等野球(野球なき場合)(東)和洋合奏
同二時 婦人の時間 紅葉の旅日記を拔いて 遲塚麗水
同六時 唱歌とピアノ 馬山高等女學校生徒
同六時二五分 講演 俳句と自然 臼田亞浪
同七時三〇分(大)子供と家庭の夕
一、管絃樂 ‖桃谷演奏所より中繼‖ 指揮 内田元
二、童話劇
三、思出の唱歌 ‖桃谷演奏所より中繼‖ 武岡鶴代外
四、物語
五、管絃樂

演藝案内

京城劇場 (電話本局一五一四)

本町三丁目

衣笠淳子 上田吉二郎 伊庭俊三郎 花井蘭子 鳥羽陽之助 助演
日活多摩川新作 NEオールトーキー 原作玉川映二 脚色小林正 監督渡邊邦男 撮影長井信一
男のまごころ 井染四郎 山本嘉一
日活配給千惠プロ新作
源氏小僧出現 オールトーキー 片岡千惠藏主演
廿三日より待望の「地雷火組」前後篇「旋風綺鳳」

十月十六日より毎夕五時開演
桂憲一郎大一座 外四十名出演
奉祝特別興行 浪曲劇の最高峰 劍劇と混曲劇の大殿堂
お馴染の桂憲一郎大一座に今度内地より若手新進花形俳優數名加入出演する事になりました宣敷御後援を…… 浪曲の美聲世界一 亭日の丸口演

中央館

朝鮮キネマ 封切 電本二〇八
十五日特別大公開 奉祝(晝夜三回興行)朝鮮神宮鎭座十周年 京城神社秋季祭禮記念
新興キネマ本年度提供 千惠プロ超弩級明朗洪笑篇 原作監督伊丹萬作
本映畫界にヒットレス本秋最高の絶對的強力プロ!
片岡千惠藏主演 市川春代 田村邦男 トーキー 氣まぐれ冠者
皆樣お待ち兼ねの久方振りに千惠藏が爆笑大亂闘の巨篇この映畫に依つて本年のお祭は明るくお笑ひ下さいませ!
新興キネマ東京撮影所特作 新興プロ 内務省・鐵道省御後援・所轄日報知・原作竹田敏彦・脚色西鐵平・監督田中重雄・オールサウンド
鐵路 高田稔主演 松本泰輔助演 山縣直代 霧立のぼる

松竹座

十四日封切 大祭奉祝特別興行 晝夜三回興行 第一回十一時三十分より 第二回二時三十分より 第三回六時三十分より 早朝興行 特別割引 入場料は各等半額 特別興行なれど御奉仕のため大衆料金 大人三十錢 學生小人廿錢 小學生十錢
ワーナーナショナル社超特作 監督ロスシダーマン 技術ロスコー ナー大佐 ライル・タルボウ アン・ヅォーシャック ゴードン・ウエストコット主演
雲とつばさ
極東超特作映畫 下村健二監督 市川壽三郎 大塚田鶴子 斯波快輔
白面の兇盗
極東提供現代劇 米澤正夫監督 貴志洋子 若月輝夫 辻靜子
モダン浮世案内
朝鮮總督府謹製 官幣大社 朝鮮神宮 朝鮮神宮御鎭座當時の狀況
ニコ〳〵トーキー まんが

大正館

大都キネマ 封切 櫻井町 電本八〇
十月十八日特別公開 階下席十錢均一
大都巣鴨超特作現代猛闘活劇 監督大江秀夫・撮影岩藤隆光 ハヤブサヒデト猛闘主演
戰慄の爆音 北見禮子、宮城浩二、小笠原隆、山吹德二郎共演
これぞレビュー映畫の最高水準線をゆくものK・キャロル大舞踊團の絢爛豪華の舞台
パラマウント超特作金剛盛日本版 アミチエルライセン共同監督 アールキャロル
ウイクター・マクラグレン・ジャッキー・オーキー・カール・ブリッスン・キティ・カーライル共演
絢爛たる殺人
大都巣鴨特作時代映畫 待望久しき海江田、石山の名トリオ傑作 監督石山稔・撮影永良三郎・海江田譲二主演映畫
旅姿念佛囃

浪花館

松竹映畫 明治町 電本二六一
月宮乙女、遠山龍之介、之城邦子、久松玉城共演
十二日より秋季特別大興行 突!ファン渴望の雪之丞變化第二篇來る!全市湧くが如き絶對的歡呼に宛々大公開!見よ!今秋最高最大の傑作名畫の大饗宴を!

喜樂館

日活封切 京城本町 電本五〇七
十六日より經濟興行 鬼才と巨匠の初コンビ!痛快極まりなき仁義の醍醐境!
日活太秦發聲合同超特作オールトーキー 原作子母澤寬 脚色瀨川紅葉 監督池田富保 撮影町井春美
さむらひ鴉 黑川彌太郎 第三回主演 山本禮三郎 光田龍三郎 高崎潔太郎

京寶館

松竹共營 鍾路 電光三
十八日より四日間 京城神社祭禮奉祝特別大興行
福岡日日新聞連載小說 蒲田獨得純情映畫 原作川端康成・脚色柳井隆雄・監督佐々木康・撮影野村昊
本鄕秀雄・水島光代主演 上山草人、奈良眞養、番取千代子、若水絹子、大山健二共演
舞姫の暦
松竹下加茂特作時代劇 原作監督秋山耕作・脚色柳川眞一 撮影森尾鐵郎 阪東好太郎、小笠原章二郎主演 サウンド版
濡れた捕繩
飯塚敏子、坪井哲、高松錦之助、花岡菊子、永井柳太郎、澤井三郎、堀江清子共演
大阪・東京朝日新聞連載 原作三上於菟吉・監督衣笠貞之助 林長二郎三役主演
雪之丞變化 豫告篇

注意! 今週は超特別興行なれば勝手乍らプレイ券御遠慮下さい
一、上映 蒲田特作サウンド版 原作塚本清 脚色池田實二 監督五所平之助 主演高杉早苗 佐分利信
あこがれ
「左うちわ」『哀愁の夜』沈默を續けて居た巨匠五所平之助が再び南風薫るロマンチックと伊豆半島の情ぶと住みなる女をリアリスティックに描く『伊豆の踊子』以來五所平監督が藝術の秋に贈る畢生の傑作!
一、下加茂超大作オールトーキー 原作三上於菟吉 脚色監督衣笠貞之助 主演林長二郎二役大熱演
雪之丞變化 第二篇
雪之丞の復讐美事になるか?女賊お初の侠艶の腕手は如何に擴げられ街の侠兒闇太郎の活躍は!

團成社

鍾路三丁目 電光
十四日封切 毎日三回午前十一時 午後二時 七時 ―特別大興行―
VA超特作日本版 キング・ヴイドア監督 カレン・モーレイ トム・キーン
麥秋(むぎのあき)
今秋唯一、最高の藝術篇、鍬と鋤が開拓する大地に人生の建設にいそしむおゝなんたる感激の青春の姿!當代名匠ヴイジア絶腕!
アンナ・ステン フレドリクマーチ主演 ルウベン・マムウリアン監督
復活
春淺きロシアの片田舍に育くまれたカチューシアの戀はシベリヤの荒野に悲しき實を結ぶ
國產映畫一篇あり(作品未定)

朝日座

京城本町五丁目 電本三〇八
十月十二日より 祝祭禮大興行
漫才 都五十鈴 二 レヴュー 萬歲 桂家吾郎 舞踊 山本松信 合同
漫才界の明王桂家吾郎山本松信特別出演新興レヴュー團御國八重子都五十鈴嬢の新舞踊爆笑兵隊漫歲木節歌ひつゝ朗らかな兵隊漫歲一座大車の輪共演
入場料 特等七十錢 壹等五十錢 貳等三十錢
國譽足袋愛用者優待 市内販賣店にて國譽足袋製品金六十錢以上御買上げの方に無料招待券を一枚宛進呈
毎夕六時開演

仁川汽船出帆廣告

海州線 直航 隔日出帆
濱海線各驛ト船車連帶貨物取扱
長淵線 馬山浦 梨石浦 毎月五回出航
小青島 寄港地‖龍湖島、蘇江、德洞、九味浦、吾羅、大靑島
仙峯線 隔日出航 寄港地‖漢津、孔浦里、富里浦、南元津
唐津線 隔日出航 寄港地‖沓德浦 自動車連絡取扱
舊島線 隔日出航 寄港地‖吾池里 端山、泰安、自動車連絡取扱
德積線 隔日出航 寄港地‖龍游島
席毛里線 毎月二十回出航
馬山線 隔日出航 寄港地‖外島、長峰、信島、仙水、乾坪
白石浦線(忠南牙山郡)毎月六回出航 寄港地‖靈興島、大阜島、外島、石浦里、注文島
此ノ外ニ沿岸各方面行貨物取扱
仁川港町二丁目 電話 五一番(營業係) 一四〇番(運航係)
仁川汽船株式會社

大阪商船出帆

◎內鮮滿連絡優秀客船
北鮮阪神行(門司經由)急行 清津午前十時發 雄基前日發 門司翌々日前十時着
洛東丸 十一月二日 貴州丸 十月廿一日 鮮海丸 十月廿五日 鮮運丸 十月廿八日
北鮮臺灣行 江蘇丸 清津發十月廿六日 清津、雄基、城津、興南、博多、長崎、鹿兒島、基隆、高雄行
大連內地直行 朝鐵、滿鐵主要驛ニ於テ船車連絡 日滿連絡毎日發 切符發賣
大連發午前十時 門司着翌早朝 門司發後一時 神戸着早朝
吉林丸 熱河丸 うすりい丸 うらる丸 扶桑丸 ばいかる丸 はるびん丸 あめりか丸 しやとる丸 [illegible]
門司基隆直行 內臺連絡船 毎五日月發 門司發正午
高千穗丸 瑞穗丸 蓬萊丸 十月廿七日 十月廿二日 十月卅一日
(基隆着翌々日午後一時)
門司より神戸行大型船便多數あり 詳細は左記御問合せ下さい(案内書進呈)
大阪商船株式會社 京城出張所 京城府南大門通三丁目一〇六 東京火災ビル四階 電話本局長一八三〇番
鮮內代理店・案內所 清津雄基羅津 國際運輸會社 仁川 慶田組 釜山 釜山商船組
ジャパンツーリストビューロー案內所 京城三越、平壤三中井、釜山三中井
十月廿一日 第大小野丸 神安丸
十月廿八日
內地各港及台灣、北海道、支那、南洋、南北米、亞弗利加、歐州、濠洲等の各地行接續通し貨物取扱致候
大阪商船株式會社仁川代理店 株式會社 慶田組 四二番・二一一番(出荷) 七二番・九八四番(入荷) 二一〇番(宿直) 二七八番(現場)

大阪商船仁川出帆

●阪神行(船客御斷)
十月十九日 泰仁丸 群山港寄
十月廿一日 第三雲洋丸 群山寄港
十月廿一日 第大小野丸 海外、門司寄港
十月廿五日 第三信洋丸 群山、尾道港寄
十月廿八日 第二福井丸 群山寄港
十月廿八日 神安丸 海外、門司寄港
●名古屋、京濱行
十月廿二日 第一東丸 清水寄港
鎭南浦、安東行
十月十七日 第一東丸

嶋谷汽船定期出帆

朝鮮總督府命令航路 朝鮮北海道大連線
大連直行(三等七圓) ×印ハ樺太行
仁川出帆代理店日鮮海運株式會社 電話五〇
鎭南浦出帆 代理店日鮮海運出張所 電話五三九
裏日本、北海道、樺太行(各地急行)
日本海丸 ×明石丸 朝海丸 ×天海丸
木浦出帆 代理店 群山出帆 代理店 釜山出帆 代理店 浦項出帆 代理店
內地寄港地 境、宮津、舞鶴、新舞鶴、敦賀、伏木、船川、函館、小樽、大泊
各廳命令航路 北海道‖北鮮線
笠戸丸 定期
雄基出帆 代理店 國際運輸支店 電話二七
清津出帆 代理店 國際運輸支店 電話一八
城津出帆 代理店 北鮮商船組 電話一三

西湖津出帆

十月十三日 代理店 十一月二日 富田商店 電話二八
元山出帆 代理店 朝鮮運送支店
十月十四日 十一月三日
內地寄港地 伏木直行、新潟、酒田、船川、青森、函館、小樽
◇各船共最新式優秀貨客船ニシテ娛樂施設完備ス
切符發賣所 前記各代理店並各地ジャパンツーリストビューロー案內書送呈 本社及代理店ヘ御申越アリ次第各號航路案內書ヲ送リ致シマス
神戸市神戸區明石町 嶋谷汽船株式會社
九州郵船株式會社

阿波共同汽船出帆

威海衛、芝罘、大連行
利通號 十月十五日午前 十月十七日午前 時入港 時出港
第三共同丸 威海衛、芝罘、大連行 十月十八日午後 十月二十日午前 時入港 時出港

鎭南浦、大連、天津行

營口直行
長山丸 十月十五日午後 十月十六日午前 時入港 時出港
永源號 月 日午後 日午前 時入港 時出港
◇朝鮮鐵道局主要驛ニテ乘客並ニ連絡運貨物取扱仕候
乘客切符發賣所 京城三越支店內 ジャパンツーリストビューロー案內
代理店 仁川海岸町四 寺口商會 電話二四番・二三七番

內鮮運輸仁川出帆

阪神行『在港』
△三和丸 十月十七日
△日永丸 十月廿二日、廿二
△阪神丸 十月廿三日、廿三日
△昭廣丸 十月廿四日、廿五日
△順和丸 十月廿五日、廿六日

內鮮運輸組

△龍勢丸 十一月四日 決定
△海隆丸 十一月六日、七日
阪神、京濱行
仁川港町四丁目 電話 一一〇〇番 一三五番

仁海洋社汽船廣告

◎瑞山行 瑞山丸 日發 寄港地 聖淵代理店 鳴川運送店
◎仙峯行 萬里丸 日發 寄港地 三吉里、大湖芝、大山里 富里浦代理店 池田回漕店
◎唐津行 山丸 日發 寄港地 孔浦里、漢津、南元浦、富里浦 唐津代理店 高橋回漕部
◎白石浦行 千良丸 月十回 寄港地 習德浦 白石浦代理店 白石浦運送店
◎海州行 太郎丸 隔日發 寄港地 牟元浦、退浦 海州代理店

嵩島汽船出帆廣告

瑞山出帆
瑞山行(急行)毎日午前九時半 午前八時半
木浦行(急行)毎日午後八時 午後十時二回
木浦行 各港寄港 毎日午後一時
元山行 隔日午後五時出帆
蔚陵島線 一月中出帆 一日六日十五日廿日廿九日
江口行 日夜半十二時出帆
釜山行 各港寄港 毎日午後八時
木浦出帆 濟州行直航線 寄數日午後七時
濟州島行週線 西廻り 東廻り 二六日十二日廿日 十六日二十六日廿日

寄港地 延坪島

海州、唐津、仙峯、富里浦、白石浦行仁川出帆ハ干潮二時間前迄ニ仁川行ハ其他滿潮二時間前出帆トス
仁川府港町一丁目五番地ノ一
朝鮮海洋社
電話二二二番・一〇一番

國譽たび

さわやかな秋の感覺

國譽 たび

國譽足袋の穿心地・一段と親しまれます。

景品附大賣出し

目下(十月中)朝鮮、滿洲各聯盟店に於て景品付御愛用感謝大賣出しを行つて居ります。是非此際最寄販賣店でお買求めの上一層の御愛用を願上げます(但京城を除く)

國譽製品 | マルア・責任・無双

●頭痛にノーシン!

効果は期待以上! しかも胃腸をこわさぬ理想的頭痛藥●

神經衰弱 身體虛弱に

世界的に權威ある 有機性燐化合物

フイチン

神經疾患・身體虛弱の根元的治療劑として世界各國の醫藥界に賞用さる植物發芽の重要成分たり。

神經衰弱・ヒステリー
健忘症・學問及作業嫌忌
精力體力減退・虛弱症
妊娠時・病後恢復期等に
適用す。(錠劑・粉末)

各名藥店百貨店藥品部にあり

補血強壯に 鐵フイチン
美味にして服み易き 粒狀フイチン

日本總代理店發賣元 株式會社武田長兵衛商店
特約店 東京 小西新・島居・三共

10—24

●強力 男性ホルモン アンドロスチン

鷹澤醫學博士 推奬

セキ止メ ベルマン 安全でヨク効く

ぜんそくに ベルマン 發作を防ぎ息苦しきを和ぐ

百日咳に ベルマン

ベルマンは鎭咳、袪痰の作用顯著にして而も藥品が淺ぎ、中毒性なく、然も心臟衰弱を防止する作用ある故、一般喘息及び、感冒、百日咳等傳性症狀に屢々奏効